هكذا من الأصل

הצופה

היום | פ' נשא
מ"ד בעומר

הפרק	תהילים ענ-עד
המשנה	כתובות ט, ח-ט
הדף - בבלי	סנהדרין מט
ירושלמי	יבמות לח
ההלכה	שו"ע קפב, ד-ו
רמב"ם	סנהדרין יט-כא
זריחה	5.32
שקיעה	7.40
סוף זמן ק"ש	8.09

ב"ה, יום שני כ"ט באייר תשנ"ה (29.5.1995) • שנה נ"ח • גליון 16842 • המחיר: 2.80 ש"ח, כולל מע"מ ★ מייסד ועורך ראשון: הרב מאיר בר-אילן ז"ל ★ עתון התנועה העולמית של המזרחי והפועל-המזרחי

מעונן חלקית עד בהיר

הטמפרטורות: ירושלים 18-29, גולן 17-27, הגליל 15-27, חיפה 19-29, עפולה 17-32, תל-אביב 18-27, שכם 18-30, אריאל 18-30, נתב"ג 18-32, עין גדי 23-36, עזה 20-27, באר-שבע 17-33, אילת 26-38, מעלה אדומים 24-33, יטבתה 24-38, סדום 27-37.

ח"כ המר: מוותר על חומוס בדמשק ומסתפק ברגיעה בגבולות הצפון

יו"ר המפד"ל, ח"כ זבולון המר, אמר כי דבריו של שר החוץ בענין רמת הגולן משקפים במידה רבה את האסטרטגיה השגויה של הממשלה הנוכחית, [illegible] מול סוריה.

"במקום לבנות ציפיות מגוזמות על שלום [illegible] עם פרויקטים כלכליים גרנדיוזיים, שגרירויות ותיירות בדמשק, קיימת בהחלט אלטרנטיבה להידברות עם הסורים בפרופיל נמוך יותר וריאלי לא פחות".

"סוריה משתוקקת ליום שימחק אותה מן הרשימה השחורה של מדינות הסמים והטרור ולהכרה מסובבת בארה"ב ובמערב. תמורת אלה היא צריכה להבטיח רגיעה בגבולותיה, בלימת הטרור עם איראן. אחרי כמה שנות מבחן אפשר יהיה להתקדם מדרגה נוספת".

בכל מקרה, מדגיש ח"כ המר, הקו הברור מול הסורים הוא נגד הריסת מפעל ההתיישבות בגולן ונגד שיבתם למרומי הגולן.

ישראלים נפגשו בפריס ובלונדון עם אחיינו של הנשיא הסורי אסאד

רבין: לא היו מגעים חשאיים כאלה בידיעתי ★ סוריה חוזרת ודוחה הצעות לנסיגה חלקית של ישראל

מאת סופרנו המדיני בירושלים

פגישות בין ישראלים לבין בן אחיו של הנשיא אסד, שליט סוריה, התקיימו בפאריס ובלונדון. האיש פארס אסדי, הוא בן של אחיו ריפעת הוא בעל עסקים, כך נמסר אמש ב"מבט".

הפגישות נערכו בפאריס בבית בתו של הגנראל טלאס הסורי, אלמנתו של עשיר סעודי המנהלת אורח חיים חברתי עשיר ומארחת בביתה אנשי עסקים ומדינאים.

סגן שר החוץ יוסי ביילין היה בתמונה. יש להניח שהסורי דיווח לדודו - הנשיא אסאד על הפגישות הללו.

חוגים מדיניים בירושלים אינם מייחסים חשיבות לפגישות אלה, שכן השליט הסורי מרכז בידיו את מושכות השלטון, ואינו סומך גם על מקורביו.

מגדירים את הפגישות הללו כפגישות של סקרנות הדדית. האיש איננו נמנה על קובעי המדיניות בסוריה.

כל ההצעות שנשלחו עד עתה לסוריה לפגישות ישירות בין רבין לאסד או בין שני שרי החוץ, נדחו בתוקף. בסוריה רואים בפגישות אלה בדרג בכיר, מעין מיתוס עקרוני, שבירת החרם על ישראל, בלי לקבל תמורה.

בלשכת ראש הממשלה, יצחק רבין, נמסר אמש בתגובה, כי היא איננה נכונה וכי לא התנהלו, בידיעתו של רבין, שיחות בדרג זה.

פארס אסאד נחשב לכל הנראה כאחת ההבטחות הגדולות של הפוליטיקה הסורית.

הכתב המדיני של הטלוויזיה שמסר את הידיעה, גרי סוקניק, ציין

(סוף בעמוד 2)

ביקורת גם ב"עבודה" על שר החוץ שהכריז כי הגולן שייך לסורים

צור: התבטאות פרס מחלישה כח עמידתנו במו"מ עם הסורים

השר שטרית: האפקטיביות של פרס בניהול המו"מ נסגרה כתוצאה מהתבטאותו, שאף יש בה חוסר יושר אינטלקטואלי

דברי ראש הממשלה יצחק רבין מסוף השבוע האחרון, לפיהם תפנה ישראל ישוב אחד ברמת הגולן, במסגרת שלב הנסיגה הראשון, ממשיכים להדהד ולעורר תגובות במערכת הפוליטית.

על אף שלא נערך על כך כל דיון בישיבת הממשלה השבועית אתמול, ריחפו דברי רבין מעל כל הנושאים האחרים שנדונו בה. מרבית השרים היו זהירים בהתבטאויותיהם לשאלת המשא ומתן המדיני עם סוריה, כאשר דיברו על כך עם תום הישיבה.

השר יוסי שריד אישר שלמיטב ידיעתו, שם הישוב שפורסם נדון בהקשר של המשא ומתן עם סוריה, הוא אחד מאלה שהוזכרו בסוף השבוע בתקשורת.

כזכור, היו אלה הישובים אלרום, אלוני הבשן ואפילו ההאחזות הצבאיות נח"ל נמרוד. אף אחד משמות אלה לא אושר על ידי הגורמים הקשורים למשא ומתן. אבל לשריד היתה פרשנות משלו לדברי רבין, כמו גם הדברים שהשמיע שר החוץ שמעון פרס, ברבס. "אני יותר מדי מעריך את פרס ואת רבין מכדי להניח שמדובר בפליטת פה", אמר, "לא יעלה על הדעת שראש הממשלה ושר החוץ אינם אחראים לדברים כה חשובים שהם אומרים".

שריד הסתייג מן ההנחה שסוריה לא תסתפק בפינוי ישוב יהודי אחד בלבד במסגרת השלב הראשון של הנסיגה מרמת הגולן. "מדובר פה בכל זאת בתקדים", אמר. "הסכם שלום עם סוריה כרוך בירידה מרמת הגולן לגבול הבינלאומי. זה כואב מאוד, במיוחד כשמדובר באנשים שממלאים שליחות. יחד עם זאת הם צריכים לדעת שתוקפה של שליחות פוקע".

שמעון שיטרית היה המתנגד החריף ביותר לדברי פרס ורבין בסוף השבוע. "אני מסכים לפשרה טריטוריאלית גם בגולן", הסביר, "אני לא מסכים לכך ששר אחד בממשלה, ואני מתכוון לשמעון פרס, כבר יוותר על כל הגולן ויסביר אותו הדעה הסורית. לפי דעתי, האפקטיביות של פרס בניהול המשא ומתן נסגרה כתוצאה מהתבטאותו זו. זה הסגנון שמרצ התבטאה בו כל הזמן. אני לא ידעתי שהפכנו להיות מרצ. יש בזה חוסר יושר אינטלקטואלי. אם אנשי פרס רוצים, שיבואו לוועידת מפלגת העבודה וינסו שם לשנות את המצע".

אל דברי הביקורת של שטרית הצטרף גם שר התקשורת יעקב צור. "הצהרות מעין אלה גורמות להחלשת כח עמידתה של ישראל במשא ומתן", קבע. "צריך להצהיר שעומק הנסיגה ברמת הגולן קשור לסידורי הביטחון שעליהם יוסכם עם הסורים ולכן, אין להתחייב בשלב זה על עומק הנסיגה וודאי שלא על חזרה לגבולות 1967".

שר הבינוי והשיכון בנימין בן אליעזר, היה מתון יותר בביטויו. "יש איתותים ראשונים טובים יותר מצד סוריה. אני מקווה שתוך תקופה קצרה יתכנסו הקצינים וידונו בסידורי הביטחון. אני מעריך שמה שהשתנה הוא התחושה שנפלה ההחלטה אצל הנשיא הסורי להתקדם בשיחות. לא נוכל לרדת מרמת הגולן אלא אם יהיו לנו ערבויות ממשיות בנושא הביטחון והסכמות בנושא המים", אמר.

שרי מרצ, כצפוי, תמכו בהכרזותיהם של רבין ופרס. "אני מאמין שזה איתות מאוד חיובי לגבי מומנטום אפשרי בשיחות", העריך השר יאיר צבן, "יחד עם זה, צריך לדעת שלא הכל תלוי בנו. נדמה לי שאחד הצעדים הראשונים שמתבקשים הוא העלאת דרג השיחות בינינו לבינם".

לדעת צבן, האקט המתבקש הוא קיום פגישת פיסגה בין רבין לאסד. הוא גם הסביר: "התהליך כולו אינו יכול להתבצע בלי שהעם בישראל ובסוריה יראו את הקולות ממש, את שני המוליכים של התהליך המקדמים אותו באמצעות פגישת פיסגה".

אילו עמיתו לתנועה, השר אמנון רובינשטיין, אמר: "אני חושב שמה שאמר ראש הממשלה לפני למעלה משנה בעומק השלום כך עומק הנסיגה הוא הדבר הנכון. שנית, אי אפשר להתעלם מהעובדה שבהסכמי קמפ דיוויד קיבלה ישראל את הנסיגה לגבול הבינלאומי כתקדים". במקביל, הזהיר רובינשטיין שעל הסורים לבצע צעדים בוני אמון כלפי ישראל, במגמה לשכנע את דעת הקהל בארץ בנחיצות הנסיגה. (ע)

המר: הממשלה הוכיחה חוסר אמינות, וספק אם תקיים את משאל העם המובטח

יו"ר המפד"ל, חבר הכנסת זבולון המר, אמר אתמול [illegible] בקול ישראל, כי לאור חוסר אמינותה של הממשלה עד כה, הוא מטיל ספק אם תקיים הממשלה את ההבטחות לערוך משאל-עם.

המר אמר, שגם אם אכן יתקיים משאל-עם, הכרעה על ידי רוב רגיל אינה מספקת, שכן, "כשאתה הולך לוותר על חלק מהארץ, על מים, על ביטחון בגליל ובגולן, ועל יישובים – על כל הדברים האלה צריך שתהיה הסכמה מירבית של העם. אני לא רואה בשום מקרה, גם במשאל-עם – שאני לא בטוח שיהיה – שתהיה הסכמה מירבית", הוסיף המר. הוא הציע להכריע בשאלת רמת הגולן בבחירות, שאפשר לבטוח בקיומן ולסמוך על תוצאותיהן.

חבר הכנסת יוסי כץ (עבודה), שהשתתף גם הוא במשדר, קרא למפד"ל ולליכוד לפעול כבר עכשיו, לחקיקת חוק משאל-עם שיסדיר את ההליך: "אני רוצה להפנות קריאה לחברי במפד"ל ובליכוד להכין כבר עכשיו הצעת חוק שתסדיר את הנושא של משאל-עם. אני בהחלט חושב שאנחנו בכנסת יכולים לגלות גם תבונה וגם אחריות כלפי התושבים במדינת ישראל ולהתחיל להיערך לחקיקת חוק משאל-עם מסודר, ואז, כאשר נגיע לטיוטת הסכם עם הסורים, נוכל להביא אותה בצורה מסודרת ומוסכמת על כל הסיעות בבית".

נתניהו: רבין מנסה למשוך את אסד לסגור עסקה לפני הבחירות

"אסד יודע שהליכוד לא ימסור לו את הגולן ולכן הוא רץ מהר ואילו רבין מנסה למשוך אותו לסגור עסקה עם ממשלת השמאל עוד לפני הבחירות לכנסת". כך הגיב אתמול יו"ר תנועת הליכוד, ח"כ בנימין נתניהו, על הצהרות מזכיר המדינה האמריקני, וורן כריסטופר, בדבר האצת שיחות השלום ישראל-סוריה.

ח"כ נתניהו סייר אתמול בגולן, בראשות משלחת של הליכוד. הם נפגשו עם מזכירות קיבוץ אל רום של השומר הצעיר, שנזכר כיישוב הראשון שניתן יהיה לפנותו מהגולן, במסגרת הסכם שלום עם סוריה.

לאחר הפגישה עם מזכירות הקיבוץ קראו חברי הכנסת מהליכוד לממשלה לקיים משאל עם, כדי לבדוק אם לממשלה יש מנדט מהעם לוויתורים בגולן.

יותר מאוחר, בראיון ליצחק [illegible], כתב סוכנות עתי"ם [illegible], הגיב נתניהו על הצהרת כריסטופר בדבר האצת שיחות השלום של ישראל וסוריה. מזכיר המדינה האמריקני אמר בוושינגטון, שהוא יגיע [illegible], כדי להגיע להישגים משמעותיים בתוך מספר חודשים, עד הגשת ההכרזה ועוד לפני הבחירות לכנסת. ח"כ נתניהו אמר: "כריסטופר בדבריו גם הפריך את העלילה שניסה להפיץ ראש הממשלה רבין, כאילו הליכוד מוכן למסור את רמת הגולן לאסד. האמת נחשפת בדברי מזכיר המדינה כריסטופר".

על דברים שאמר בתחילת השבוע שר החוץ הסורי, פארוק א-שרע, כאילו ממשלה בראשות הליכוד תהיה מוכנה לוותר על הגולן, אמר ח"כ נתניהו: "צריך להזכיר [illegible]: אי אפשר שיתקיימו שני הדברים: או שהליכוד לא מוכן לוותר על הגולן, או שהליכוד מוכן לוותר על הגולן. העמדה שלנו ברורה: אנחנו רוצים לשמור על רמת הגולן, כדי שרמת הגולן תשמור עלינו". (ע)

ח"כ לנדאו: כחייל - גם לו קיבלתי פקודה - לא הייתי מפנה אזרחים מהגולן

יו"ר לשכת הליכוד ח"כ עוזי לנדאו אמר אתמול, כי אילו היה חייל שקיבל הוראה לפנות ישוב, לא היה ממלא הוראה זו.

לנדאו אמר: "אילו הייתי חייל המקבל הוראה לפנות ישוב אחד היום, כשהעם נשאל העם בטרם בחירות, לא הייתי ממלא את ההוראה הזאת. בסך הכל מדיניות זאת של הממשלה, היא מדיניות שמצביעה צעד ראשון לגירוש כולל של היהודים מהגולן. זו מדיניות שאין לה מנדט מהציבור. הממשלה רצה לבחירות עם מדיניות שונה מזו".

לנדאו הבהיר, כי הוא איננו קורא לחיילי צה"ל לא למלא פקודה, אלא מה הוא באופן אישי היה עושה אם היה מקבל הוראה מצה"ל לפנות יהודים. "יש פקודות שדגל אדום של אי-חוקיות מתנוסס עליהם. למשל טרנספר המוני של יהודים, זה דבר שכלתי אפשרי לקבל אותו".

לנדאו מתח ביקורת על פרס ורבין ואמר: "מי שמוכר את ישראל, מוכר ומבזבז ליד שולחן המשא והמתן בקלות דעת – כל ההישגים שאלפי בנינו השיגו לנו בשדות הקרב בדמם, יתקבל באהבה רבה על-ידי כל ערבי ועל-ידי כל אויב [illegible]".

בתגובה לדבריו של ח"כ לנדאו אמר יו"ר ועדת החוץ והביטחון של הכנסת, ח"כ אורי אור, "עוזי לנדאו מדבר שטויות. לא מתאים לו להגיד אמירה גרועה כזאת. משום שהוא מקל על חיילים שפינו את ימית ואת שארם [illegible] לפנות זאת. אני מאמין שדבריו לא ישפיעו על אף אחד ואם יגיע רגע כזה, צה"ל יבצע את הפקודות ואני בטוח שהוא יבצע את הפקודות של הממשלה הנבחרת". (ע)

"ישראל וסוריה כבר סיכמו על נסיגה ומיפגש פיסגה לקראת הבחירות ב-1996"

מאת [illegible]

ישראל וסוריה כבר השיגו הסכם עקרוני במגעים חשאיים, הכולל נסיגה חלקית בתחילת שנת 1996, פיסגה משולשת רבין-אסד-קלינטון מיד אחריה, וקיבלו שלום עד לבחירות של שנת 1996 – כך מוסר העתון המצרי "אל-אהראם".

גורם שהיה מעורב בעבר במגעים דיפלומטיים בין ישראל וסוריה אישר אתמול באוזני סופרנו, כי לפחות חלק מהעובדות מדוייקות, כפי שהוא מכיר אותן.

העתון מגלה כי בין ירושלים ודמשק הושגו הבנות, לפיהן תבצע ישראל את הנסיגה הראשונה שלה בשלושת החודשים הראשונים של שנת 1996. זו תהיה נסיגה סמלית מכמה נקודות ברמת-הגולן וברצועת הביטחון בדרום לבנון. היא תסתיים בתחילת מרס 1996.

בתום נסיגה זו תתקיים פיסגה משולשת של רבין קלינטון ואסד. שלאחריה תודיע ארה"ב על [illegible] לפרויקטים בשותפות של הסורים והיהודים הישראלים.

הנכסים [illegible] לכך ישמשו

(סוף בעמוד 2)

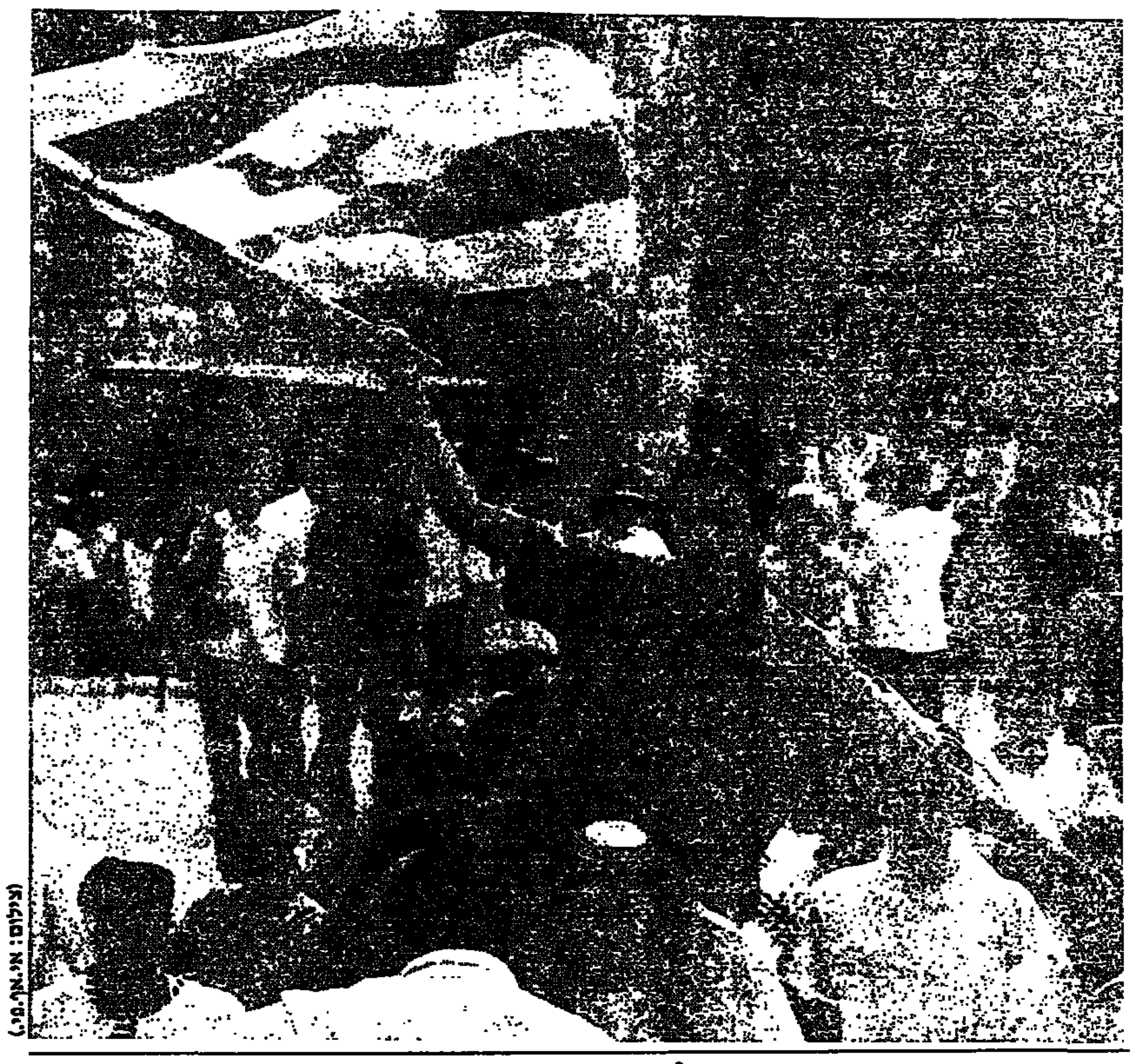
(צילום: אי.אף.פי.)

רבבות בתפילות ובארועים בבירה לציון יום שחרור ירושלים

מאת סופרנו בירושלים

תפילת הלל, עצרת המונים, והתהלוכה לילית לכותל המערבי, ציינו את חגיגות יום ירושלים בישיבת מרכז הרב. הארועים נמשכו משעות הערב עד לשעות הבוקר.

בעצרת נאמו שורה של אישים תורניים ומדיניים. ביניהם הראשל"צ הרב מרדכי אליהו, הרב ב. קליין רבה הראשי של ירושלים, אלוף פיקוד המרכז שאול מופז, שר הדתות פרופ' שמעון שיטרית, הרב דב ליאור, הרב א. גולדשטיין, רבה של גבעתיים הרב שאר ישוב כהן רבה הראשי של חיפה, הרב שמחה קוק רבה הראשי של רחובות, הרב אברהם שפירא ראש הישיבה.

בדבריו אמר הרב שפירא, כי אנו [illegible]

הרב קליין אמר, כי ירושלים היא האמא של כל עם ישראל. ירושלים היא מעבר למעמד של בירה מדינית בגלל קדושתה. מצפים לראותה בכל תפארתה.

האלוף מופז הביא דברי הערכה לאותם תלמידי ישיבה שלומדים תורה ותורמים גם לבטחון העם והמדינה. הוא הביא מדברי הרב קוק על ראש חודש סיון, בתוך ספרו של הרב [illegible] ז"ל בנושא של תורה ומלכות.

שר הדתות פרופ' שמעון שיטרית אמר, כי אלה שרצו להוריד מעל עצמם את המסורת היהודית, משום שלילת הגלות, הורידו מעצמם את כל הערכים, עד כדי כך שאינם יודעים [illegible] אלמנטריים ביהדות. [illegible] לרב שאול ישראלי [illegible] בעצרת.

לאחר התפילה העצרת יצאה תהלוכה ארוכה לעבר הכותל המערבי בשעת חצות, כשהיא [illegible] לאורך כל הדרך ברחובות ירושלים.

[illegible] מתופפים ברגלים ולבושי כחול לבן מכיכר ציון לרחבת הכותל המערבי. הצעדה, שאורגנה בידי מטה מאמ"ן לזכרו של יהודה חזני, עברה ליד הישוב היהודי בכפר השילוח.

(סוף בעמוד 2)

חה"כ שאקי: העם עם הגולן ולא עם פרס או רבין

יו"ר לשכת המפד"ל, הח"כ פרופ' אבנר-חי שאקי, [illegible] את תגובתו של ראש הממשלה ושר הבטחון [illegible] - ולו גם ישוב אחד - [illegible] הגולן במסגרת התהליך השלומי עם סוריה.

הח"כ שאקי קבע, כי הסקרים – כולם מלמדים מעבר לכל ספק שרוב העם בישראל תובע את השארות רמת-הגולן כולה בידי ישראל. "הצהרותיו של שר החוץ בעניין זה, כאילו מדובר באדמה סורית שאיננו מעונינים בה, משקפת רק דעתו של מיעוט מבוטל, שכן הרוב המוחלט רואה ברמת-הגולן אדמה יהודית לכל דבר וחלק בלתי נפרד ממדינת ישראל".

הח"כ שאקי הודיע, כי יכנס בהקדם את לשכת המפלגה, כדי לדון בהתפתחויות המדיניות המעוררות דאגה.

נוכח חולשתה של ממשלת רבין גובר תיאבון הערבים...

חוסייני: הפלשתינים תובעים נכסים וקרקע גם במערב י-ם

פייסל חוסייני, האחראי על ענייני ירושלים [illegible] הפלשתינית, אמר אתמול [illegible] של גלי צה"ל [illegible] כי הפלשתינים יתבעו [illegible] על נכסים ועל קרקעות במערב ירושלים [illegible] ונכסים בדרום ירושלים.

חוסייני סרב לפרט בשלב הזה מהם יעלו הפלשתינים את תביעותיהם על רכוש וקרקעות, אלא אמר שעתה, נראה שהגיע כבר הזמן המתאים לכך.

ראש הממשלה יצחק רבין, שרואיין בבוקר בגלי צה"ל אמר, שירושלים המאוחדת תהיה בירת ישראל ותישאר כך לנצח. הוא הוסיף וציין, כי בכל תהליך שלום שניהלה ישראל, החל מהשלום עם מצרים, הביעו הגורמים הערבים את עמדתם בעניין ירושלים, אך הדבר לא הפריע כלל ליצירת חוזה שלום בסופו של דבר.

ראש האופוזיציה ח"כ ביבי נתניהו הגיב בתוקפנות על דבריו של חוסייני ותקף את הממשלה בטענה שחולשתה והתבטאויות שר החוץ שמעון פרס בדבר נסיגה אפשרית מהגולן, הם הגורמים לפלשתינים לבוא בדרישה לגבי מערב ירושלים.

"מאז שעלתה הממשלה הזו נפתחו ארבעה עשר משרדים של אש"ף, האוריינט האוס מתפקד כמשרד חוץ לכל דבר, כוחותיו של ג'יבריל רג'וב מתנהגים כמשטרה ומתבצעת בנייה ערבית בלתי חוקית. הדבר התמוה ביותר הוא העברת ירושלים למשא ומתן. כל הדברים האלה", מדגיש נתניהו, "הובילו את הערבים להבין שאין גבול..." (ע)

הרבנות הראשית **המועצה הדתית**
ראש-העין

בס"ד

תאריך: כ"ב אייר תשנ"ה
22.5.95

הודעה ואזהרה

הרינו להודיע לציבור כי מפעל **"מיניקל"** המייצר חטיפים – מרחוב העבודה איזור התעשיה ראש-העין **אינו תחת השגחתנו** – וכל פרסומיו בשקר יסודם.

הנ"ל משווק מוצריו ע"י אגברה מסעוד – מאום אל-פחם, ועל כן על הציבור להזהר.

הרה"ג הרב
עזריה בסיס שליט"א
רב העיר

מר
שמריהו הלל
הממונה על המשגיחים

ערים מצדיעות לירושלים

האזינו בשידור חי

לתכנית מיוחדת
לקראת הקונצרט הגדול
(בהיכל התרבות בתל אביב)

ערוץ 7 AM(1143) FM105.2
מחר יום שלישי, א' סיון (30.5.95)
בשעה 10 בלילה

מרכז הליכוד יתכנס ב-5 ביוני

יו"ר הליכוד ח"כ בנימין נתניהו הודיע אתמול במכתב ליו"ר מרכז הליכוד מקסים לוי כי החליט לכנס את מרכז המפלגה ביום חמישי, 5 ביוני בגני התערוכה בתל-אביב.

נתניהו החליט לכנס את המרכז למרות שטרם הושגה הסכמה עם מחנה דוד לוי. נתניהו אמר, כי על אף שהסכים לפשרות נדיבות בעניין הבחירות הפנימיות בתנועה, לא מצא רצון בסיסי אצל אנשים מסוימים להגיע להסכמה.

במכתבו למקסים לוי כתב נתניהו, כי מאחר וכל פניותיו לכנס את המרכז, לא יצאו אל הפועל, החליט על קיום הישיבה כשעל סדר היום: השלמות לחוקת הליכוד ותקנות הבחירות המקדימות של מועמדי הליכוד לכנסת.

אשר לקריאות לאחדות שעולות ונשמעות בימים האחרונים בליכוד אמר יו"ר התנועה לכתב עתי"ם שלומי מועלם, כי הוא בהחלט מסכים שהאיחוד חשוב מאוד ובעיקר בגלל מצב המדינה והצורך להצילה ממדיניות הממשלה בעניין הגולן, ירושלים והשומרון.

"אני מצדי עושה מאמצים בלתי נלאים להגיע להתפייסות ואחדות. הצעתי הצעות מרחיקות לכת כמו 50 אחוז ייצוג אחרי ובנוסף לכך, הלכתי עד אמצע הדרך במחלוקת שהיתה על הרשימה הארצית", אמר נתניהו.

הוא הוסיף, "ניסיתי למעלה מחודש להגיע להסכמה על מועד כינוס המרכז עם יו"ר המרכז יותר ויותר אני מתרשם שהבעייה היא לא פרט כזה או אחר ולא כל הפשרות שאנו עושים, אלא היעדר רצון בסיסי אצל אנשים מסוימים להגיע להסכמה ולא חשוב כמה הצעותינו נבונות ועינייניות". (ע)

משטרת ירושלים חשפה התארגנות חבלנית בבירה

משטרת מחוז ירושלים העבירה אתמול לפרקליטות המחוז תיק חקירה נגד 7 צעירים ערבים תושבי מזרח ירושלים החשודים בהתארגנות חבלנית.

המשטרה העבירה את תיק החקירה נגד שבעת הצעירים לפרקליטות ובכל הנראה יוגשו נגדם כתבי אישום בימים הקרובים. (ע)

של הצופה

לא לסגת מהגולן

כן משלת רבין שלפה את חרבה גם על התיישבות היהודית ברמת הגולן. ראש הממשלה חשף בסוף השבוע את תוכניתו לפנות לפחות יישוב אחד עם התקדמות השיחות עם סוריה, כמקדמה על חשבון הנסיגה הכוללת מהגולן. שר החוץ שמעון פרס הכריז בבירית מרוקו כי "רמת הגולן היא אדמה סורית ואיננו רוצים להחזיק בה". הדברים הללו עוררו דאגה עמוקה בקרב המתיישבים היהודיים ברמה. היא גם מאשרת בעליל את מגמותיה של הממשלה לסגת מהגולן עד הגבול הבינלאומי. וזאת תוך התעלמות מוחלטת מ"חוק הגולן" הקובע בצורה מפורשת כי החוק הישראלי חל על כל הרמה. וכל עוד לא שונה החוק, אין זכות לממשלה לוותר ולו על סנטימטר אחד מאדמות הגולן.

הגענו לרגע של אמת. לא ניתן עוד להסתיר את מדיניותה הכושלת של הממשלה המובילה להפקרת הגבול הצפוני של מדינת ישראל. אמנם ראש הממשלה חוזר ומבטיח שאם יושג הסכם עם הסורים אשר יחייב נסיגה ישראלית מרמת הגולן הוא יבקש את אישור העם, במסגרת "משאל עם". אולם קשה לסמוך על הבטחותיו של מר יצחק רבין אחרי שהוכיח כי אין לתת אמון בדבריו. לא נשכחה מאיתנו הבטחתו המפורשת למתיישבים ברמת הגולן, ערב הבחירות לכנסת, כי לא יתן יד לנסיגה ישראלית מהגולן. מי שמציע נסיגה מהגולן – אמר רבין – אינו אלא מפקיר את שלומה ובטחונה של המדינה.

רבין שאינו עומד בדיבורו אינו ראוי כי יתייחסו באמון לדבריו. מעידים על כך דבריו האחרונים בעניין פינוי יישוב אחד בשלב ראשון.

הגולן עלה על סדר יומנו. אין עוד להמתין בתגובה על מחדליה המדיניים של ממשלת רבין. זאת לא רק דעתה של האופוזיציה, שותפים לה גם רבים אחרים מקרב הקואליציה. יש לציין כי אחדים משרי מפלגת העבודה אף הם מתחו ביקורת קשה על התבטאויותיו האחרונות של שר החוץ שהגולן שייך לסורים ולישראל אין חפץ בו.

הכרזתו של שר החוץ פרס מזה והודעתו של רבין על פינוי יישוב אחד בשלב ראשון – מזה טרפה את הקלפים של הממשלה בכל הקשור במשא־ומתן עם סוריה. אם פרס מודה כי רמת הגולן שייכת לסורים, הרי שכבר בשלב הראשון של השיחות הוא איבד את הסיכויים להגיע להסדר אשר יבטיח את האינטרסים הבטחוניים של ישראל.

גם מי שתומך בנסיגה בגולן ולא מהגולן, כפי שמציג זאת ראש הממשלה יצחק רבין, אינו נוהג בתבונה כאשר הוא מודיע מראש כי אין לו חלק ונחלה בהתיישבות היהודית ברמת הגולן.

בנסיבות אלה לא נותר אלא לפתוח מיד במאבק כולל כדי לעצור את מדיניות הנסיגה של הממשלה. יש רוב בכנסת המתנגד לנסיגה מהגולן. מן הדין שרוב זה לא רק ירים את קולו, אלא גם ינקוט צעדים מיידיים כדי להבהיר לממשלה כי אין לה מנדט להחליט על נסיגה מהגולן.

אסור לחכות עד אשר יתבהרו פרטי המשא־ומתן עם הסורים. אז יהיה מאוחר מדי כדי לעצור את הנסיגה.

הרוב שתמך בשעתו ב"חוק הגולן", הרוב בכנסת אשר הביע את הסכמתו לתמוך בחוק שמטרתו "לשריין את הגולן" כדי למנוע את הנסיגה, חייב להתגייס כאיש אחד כדי לסכל את מזימותיה המסוכנות של ממשלת רבין.

הרוב בעם הוא עם הגולן ואל לו להסתפק בהצהרות מילוליות בלבד, כי אם עליו ללוות אותם במעשים. התשובה חייבת להיות חד־משמעית: לא לנסיגה מהגולן!

לא לדחות את הדיון על ירושלים

הממשלה פתחה אתמול את ישיבתה השבועית בדברים לציון כ"ח שנים לאיחודה של ירושלים. ראש הממשלה חזר על הצהרותיו כי ירושלים תישאר מאוחדת לנצח בצמים כבירת ישראל בלבד. הוא לא הסתפק בכך, גם הביא לאישור הממשלה החלטות החוזרות ומדגישות את שלימותה של ירושלים ואת נחישותה של הממשלה לציין ברוב עם והדר שלושת אלפים שנה מאז נקבעה על־ידי דוד המלך כבירת ישראל.

ראש עיריית ירושלים, ח"כ אהוד אולמרט, שהוזמן להשתתף בישיבת הממשלה וגם ניתנה לו האפשרות להשמיע דברים במעמד זה, מצד אחד בירך את ראש הממשלה על הדברים שהשמיע לכבודה של ירושלים, מצד אחד הדגיש כי יש לתרגם את הדברים לשפת המעשה. בדיבורים בלבד לא יובטח שלומה ושלימותה של העיר, כי אם במעשים שיתלוו אליהם. בהתחשב במעמד הרגיגי נמנע ראש העירייה מלמתוח ביקורת על מה שאירע בשבוע האחרון עם החלטת הממשלה להשעות את הבנייה היהודית במזרח העיר. אבל מכלל דבריו ניתן להבין את גודל הדאגה שאחזה בקרב התושבים היהודיים בירושלים בעקבות אותה החלטה נרפה של ממשלת רבין.

ראש עיריית ירושלים אמר אתמול בעצרת לציון "יום ירושלים" כי יהיה זה מִשגה חמור לדחות את הדיונים על עתידה של העיר לשלב הסופי של המשא־ומתן עם הפלשתינאים. כל דחייה היא בעוכרה של ישראל ובמקביל מחזקת את ידיהם של דורשי רעתה של בירת ישראל השלמה.

אם כיום נבעתת ממשלת ישראל מפני האיומים והלחצים המופעלים עליה כדי למנוע את יישומה של הריבונות הישראלית בכל חלקי העיר, לא קשה לצפות מה יקרה כאשר עניין ירושלים יעלה לדיון אחרי שישראל תעביר את יהודה, שומרון ורצועת עזה לידי הרשות הפלשתינית האוטונומית.

ואכן יש מן הצדק בדרישתו של ראש עיריית ירושלים להתנות את המשך יישומו של "הסכם אוסלו" בהכרתם של הפלשתינאים ותומכיהם באשר הם שם בשלימותה של ירושלים כבירת ישראל. אמנם אנחנו לא זקוקים להסכמתם, אבל בעת ובעונה אחת עלינו להבהיר בצורה חד־משמעית שלא נסכים לדון על עתידה של העיר, האיל והיא שלנו עד עולם.

מי שנאמן לירושלים ונמנה עם אוהביה של עיר דוד שחוברה לה יחדיו אינו צריך להיבהל מהאיומים שהדיונים שייערכו עתה על עתידה של ירושלים עלולים לפוצץ את ההסכם בין ישראל לפלשתינאים.

זוהי שעת מבחן לפלשתינאים, מוטבתם להוריד מסדר היום את הדרישה שעל ישראל לוותר על מזרח ירושלים. מוטבתם להודיע על כך כיום בטרם ישראל העבירה לרשות הפלשתינית האוטונומית את יהודה ושומרון, נוסף על רצועת עזה שכבר בידיהם.

ואם כיום הם אינם מוכנים לכך, יהיה זה קשה שבעתיים לשכנע אותם, בדרכי שלום, עם השלמת הנסיגה הישראלית מיהודה ושומרון.

למען שלומה ובטחונה של ירושלים, אין לדחות את הויכוח המתנהל לעתידה של העיר לשלב הסופי של המשא־ומתן.

יש להקדים, כאמור, את המאוחר למוקדם, היינו את הויכוח על ירושלים לפני יישומו של השלב השני מ"הסכם אוסלו".

מי שמערער על זכותה של ישראל על ירושלים השלמה, אל לו לצפות שישראל תוחזר להעביר לידיו את יהודה ושומרון, במסגרת הסדר האוטונומיה.

הצעות אי־אמון בממשלה יועלו אחה"צ בכנסת

מאת יונה כהן מסופרנו בכנסת

ישיבת הכנסת תיפתח היום אחה"צ בציון כ"ח שנה לייום ירושלים". ינאום: רה"מ יצחק רבין וראש האופוזיציה בנימין נתניהו.

בחלקה השני של ישיבה זו יעלו היום נציגי סיעות האופוזיציה: המפד"ל, הליכוד, צומת ומולדת, הצעות להבעת אי־אמון בממשלה על כך שבשבוע שעבר ביטלה את החלטתה הקודמת בדבר הפקעות, מתוך כניעה לערבים, ועתה החליטה להשעות את הפקעת הקרקעות והבניה בירושלים.

המשטרה ביקשה מהפלשתינאים שיסגירו לידיה את המחבל שהיה שותף להתקפה על אוטובוס בי־ם

מאת יהושע מור יוסף

משטרת הבירה ביקשה את הרשות הפלשתינית להסגיר לידיה את המחבל שביצע את הפיגוע בקו עשרים וחמש בירושלים לפני כשנתיים.

המחבל סאלאח עותמן, נפצע באורח קשה במהלך הפיגוע, אושפז בבית החולים הדסה עין כרם והוגדר כצמח. מאוחר יותר הועבר לעזה, שם התאושש באורח פלא והבריא שבה אליה.

מפלג המיעוטים במשטרה טוען, כי המחבל מנהל בימים אלה אורח חיים נורמלי ומשום כך יש להשיבו לישראל כדי להעמידו לדין על חלקו בביצוע הפיגוע בלב ירושלים. גם היועץ המשפטי לממשלה, מיכאל בן יאיר, תומך בבקשת ההסגרה של המשטרה.

כזכור, עותמאן ושותפיו מאהר אבו סרור ומוחמד הינדיה השתלטו בקיץ 1993 על אוטובוס בקו עשרים וחמש שהוביל נוסעים משכונת נווה יעקב למרכז ירושלים. המחבלים רצחו נוסעת ופצעו אחרים נוספים. כוחות הביטחון שניהלו מרדף אחריהם לאורך כבישי הבירה פצעו את המחבל עותמן בראשו. שני המחבלים הנוספים הספיקו את ג'נט קודש שנהגה במכונית הרצו חמש שלה, כשהם נסים מפני המשטרה שדלקה אחריהם. כהגיעם למחסום שהוקם ליד שכונת גילה הוסלו בידי חיילים של משמר הגבול. עוד קודם רצחו את נהגת הרכב.

המשטרה כאמור מבקשת עתה להעמיד את עותמן לדין.

שופט בית משפט השלום בירושלים הוציא צו מעצר לארבעים ושמונה שעות כנגד סאלאח עותמן.

הסיכויים שהוא אכן יוסגר לידי ישראל קלושים על רקע העובדה שרוצחו של החקלאי אורי מגידיש ממושב בן אור, האחים אבו סיטה, לא הוסגרו לידי ישראל למרות שבקשה ברוח זו הוגשה לפני חודשים רבים. יתרה מזו הם משרתים כשוטרים במשטרת המחבלים של יאסר ערפאת ברפיח.

חשש ל־3000 הרוגים ברעידת אדמה בסאחאלין

היה זה רעש האדמה הקשה ביותר בתולדות רוסיה

מוסקבה (שתי"מ־דיוויס) – רעידת האדמה הגדולה, שפגעה אתמול באי סאחאלין, גרמה ליותר מ־15 שברים בציבור הנפט המקומי, דבר הקלל לגרום לאסון סביבתי, מסרה סוכנות הידיעות הרוסית איטאר־טאס.

מקורות בצוותי ההצלה הביעו חשש, כי ייתכן שקרוב ל־3,000 אנשים עלולים להיות קבורים בהריסות שנגרמו כתוצאה מהרעש, שהיה הקשה ביותר בהסטוריה של רוסיה.

ממרכז המצב של משרד החוץ נמסר לכתב עתי"ם, כי עדיין לא נודע על נפגעים ישראלים ברעש האדמה שאירע בסחלין, שבמזרח רוסיה.

ברעש האדמה, שהיה בעוצמה של 7.6 בסולם ריכטר, נספו כנראה 2,500 מתושבי המקום. כמו כן, לא ידוע על קיומה של קהילה יהודית באיזור מרוחק זה.

ראש הממשלה, יצחק רבין, הציע אתמול לשלוח סיוע לאי סחלין שברוסיה, בעקבות רעידת האדמה שפקדה את האיזור.

במכתב ששיגר רבין לראש ממשלת רוסיה, ויקטור צרנומירדין, מציע ראש הממשלה, כי ישראל תעזור מבצע הצלה בסחלין. עוד מסר רה"מ תנחומים בשם ממשלת ישראל ובשמו לעם הרוסי לראש ממשלתו על אובדן חיי אדם באסון הנורא ושלח איחולי החלמה מהירה לפצועים.

ישראלים נפגשו

המשך מעמוד 1

מהכספים האיראניים המוקפאים בארה"ב הנאמדים בסך 42 מיליארד דולר, שהוקפאו מיד אחרי ההפיכה בשנת 1979. ה"קרנבל" הזה יימשך עד מאי־יוני, חודש הבחירות בישראל. התוכנית היא שמיפגש הפיסגה יסייע ל"עבודה" לנצח בבחירות. אחרי הבחירות תימשכנה הנסיגות ההדרגתיות עד לפינוי כל רמת־הגולן.

במסגרת ההבנות דובר גם על הפסקת העברת אמצעי לחימה מאירן לחיזבאללה דרך סוריה. גורם שהיה מעורב בעבר במגעים אמר לסופרנו, האיראנים לקשור מחדש קשרים עם אויביהם עירק, כפי שרווח על כך אתמול בעיתונות.

עוד נודע לסופרנו, כי המגעים החשאיים בין ישראל וסוריה התקיימו בתחילת שנת 1993 בפריס ובקהיר. לקחו חלק בהן נמרוד נוביק, המשמש ל"יועץ הסתרים" של פרס, סגן שר־החוץ יוסי ביילין, ואנשים נוספים מתחום האקדמיה, בהם חוקרים ממרכז דיין. המגעים התנהלו כפריס בביתו של שר־ההגנה הסורי מוסטפא טלאס.

רבבות בירושלים

(המשך מעמוד ראשון)

במקום התקיימה עצרת בהשתתפות חבר הכנסת אריאל שרון. אחר כך המשיכו הצועדים דרך שער האשפות ושער האריות לטקס סיום בכותל המערבי.

מאות מפעילי "חי וקיים" ניסו אתמול לעלות ולהתפלל בהר הבית. המשטרה, שידעה מבעוד מועד על הכוונה להתפלל במקום, הורישה כוחות גדולים במיוחד שמנעו בעד "חי וקיים" להתפלל בהר.

הראשון לציון, הרב אליהו בקשי דורון, יצא במאמר שפרסם בסוף השבוע ב"הצופה" כנגד הנסיונות התקיפים לעלות ולהתפלל בהר תוך עימותים עם המשטרה.

יהודה עציון, העומד בראש "חי וקיים" תקף במילים קשות את דבריו של הראשון לציון. לעומת זאת, עציון שיבח את הופעתו של הרב דב ליאור, רבה של קריית ארבע בישיבת מרכז הרב ערב יום ירושלים. הרב ליאור אמר שם, שיש מקום לשאול האם הר הבית עודנו בימינו. "יהודי שהוא אומרת כי הוא שומר תורה ומצוות לא יתנו לו להתפלל פן יקיץ הקץ על מלכות הרשעה", אמר הרב ליאור. לדברי עציון, הרב ליאור, העולה בעצמו מדי פעם להר הבית, מוכיח שיש רבנים שסבורים שיש מקום לפעול בנמרצות למען השבת הריבונות היהודית אל ההר הקדוש.

ישראל וסוריה

(המשך מעמוד ראשון)

כי העובדה ששארע אסאד עצמו היה מעורב במגעים מעידה על כך שבדמשק ידעו עליהם כל הזמן. כמו כן העובדה דיווחים שוטפים על השיחות לצמרת המדינית בישראל, בין השאר לראש הממשלה, לשר החוץ ולסגן שר החוץ.

כתב עתי"ם מוסיף כי בעבר כבר הציעו גורמים בכירים בישראל, וביהם שר החוץ שמעון פרס, לסורים לנהל משא ומתן חשאי בנושאים מדיניים. הסורים סירבו, וטענו כי כל משא ומתן בין הצדדים צריך להיות גלוי. בשל כך, הסכימו כלפי חוץ לאשר שיחות רשמיות רק בין גורמים מוסמכים וגלויים, כמו שגרירי ישראל וסוריה בארה"ב או קצינים בכירים משני הצבאות.

פארס אסד, בנו של ריפעת, אחיו של נשיא סוריה, הוא איש עסקים בן 30. עפ"י דיווחה של הטלוויזיה, הוא נפגש במספר הזדמנויות עם אישים ישראלים בלונדון ולפחות פגישה אחת התקיימה בפאריס, בירידתה של פאלאק טלאס עג'ה, בתו של שר ההגנה הסורי, מוסטפא טלאס, שמתגוררת ברובע ה־16. מפגש זה התאפשר בזכות תיווכו של שר החוץ הצרפתי בשנת 1993, אלאן ז'ופה.

בפגישות התחלפו דעות ורעיונות ונכתבו ניירות, אך לא מסמכים רשמיים. תוכנן של השיחות הובא לידיעת אסד מצד אחד ולידיעת רבין ופרס מצד שני.

הטלוויזיה הישראלית מסרה עוד, כי השר פרס ביקר בנושאי בינואר 1995 בירידתה של טלאס.

ככל הנראה, היה בתמונה גם סגן שר החוץ הישראלי יוסי ביילין, וייתכן אף שהוא ריכז את הפעילות בין הגורמים, אם כי הוא לא השתתף במפגשים.

ברמת הגולן נמשכת הסערה הציבורית בשל דבריו של ראש הממשלה יצחק רבין.

עיקר הנסיטה והתרעומת מורגש בקיבוץ אלרום ובמושב אלוני הבשן, הסבורים, כי מדובר בהם, כמי שיפונו מרמת הגולן.

חברי מושב אלוני הבשן אמרו, כי הם מזועזעים מכך שראש הממשלה מצא לומר את דבריו בשבת, כדי לצמצם את התגובה, בידעו כי בגולן מתיישבים רבים דתיים שלא יגיבו בשבת. "אנחנו לא חיים מבוקר נקודה", אמרו המתיישבים בזעם.

בגולן נערכים לכינוס חרום ביום ג', כינוס שיתקיים תחת הכותרת "כל הגולן אלינו", ויגיעו אליו חברי כנסת מכל המפלגות, ראשי ערים ומועצות שיבקשו לחזק את רוחם של מתיישבי רמת הגולן ולסייע במאבק שיקבל תאוצה בעקבות דבריו של ראש הממשלה.

גם בכפרי הדרוזים בגולן דנים בשאלת הנסיגה. הם סבורים, כי לא יהיה מנוס למשפחות דרוזיות פרו ישראליות, לעבור לגור בישראל.

הכפר רמה שבגליל הביע נכונות לקלוט דרוזים מהגולן.

גם ראש מועצת קצרין סמי בר־לב קרא לדרוזים, המבקשים להשאר אוהדי ישראל, לעבור לגור בקצרין.

גנזי כמלוני רוקה מהכפר מג'דל שמס מנגד בנסיגה ישראלית מלאה ואינו מתכוון לכל "לעזוב" עם הדרוזים לגור בישראל. "זאת אדמה שלנו. צריך להחזיר אותה. מי שלא רוצה לגור בסוריה וישראל מוכנה לקבל אותו, שיעבור לישראל", אמר.

לדעתו, כל השפע הקיים היום בכפרי הדרוזים בגולן, הוא תוצאה של עבודה קשה של הדרוזים ולא קשור למשטר בישראל, למרות שלפני 28 שנים הכפריים היו במצב כלכלי קשה ביותר.

ידו ועד ישובי רמת הגולן אלי מלכה מעריך, כי לדבריו של רבין יש קשר לדיווחים שהוא מקבל על הצלחת מבצע ההסברה שמקיים הוועד בירושלים, מסע המאמר לעבור לערים נוספות, ובני קיימת תנועה של הגולן ההסברה מאלפת על השיבות המקום.

"אנחנו כבר פועלים כאילו הוא משאל העם. ידענו שהממשלה תגיע בשלב מסויים ולא תפקיר את השטח לקבוצה אחת. יש לנו תשובות גם לכך. העם איתנו וזה ברור גם לממשלה", אמר אלי מלכה.

"במידה והשלום עם סוריה יצריך נסיגה משמעותית מרמת הגולן, לא נתנגד, כמובן בעמיד את העניין כולו לשאל עם. לא נוח כנטימטר לפני שיהיה תהה שלום מרוייק וברור", אמר אתמול ראש הממשלה, יצחק רבין, בראיון ליומן הבוקר של גל"צ – בוקר טוב ישראל.

רבין השיב בשלילה לשאלתם של מגישי היומן מיכה פרידמן ויעל דן, אם יש באפשרותו להרגיע את תושבי רמת הגולן לאחר התבטאויותיו במוצ"ש. בדבר נסיגה מישוב אחד, ואמר "כפי שהצהרתי לפני הבחירות, יש בכוונתנו לסגת נסיגה חלקית שיכולה לכלול ישוב אחד". עם זאת הדגיש: "לא השגנו עדיין כל הסכמות עם המשק בנוגע לפינוי ישובים".

רבין נשאל בתגובה להכרזתו של פיצל חוסייני בגל"צ, כי הפלשתינאים יגישו תביעות על נכסים וקרקעות גם במערב ירושלים. רבין השיב, כי ירושלים המאוחדת היא בירת ישראל ותשאר לנצח בריבונות ישראלית. הוא הוסיף, כי בכל תהליך שלום, הזל ממצריים, הביעו הגורמים הערביים את עמדתם בעניין ירושלים והדבר לא הפריע בהוא זה להשגת השלום.

נושא ירושלים אינו חלק במשא ומתן עם הפלשתינים, אמר ראש הממשלה.

סוריה הזהירה אתמול את ישראל לא לחשוב שהנסיגה מרמת הגולן תהיה חלקית, והטעימה כי דמשק תסכים אך ורק לנסיגה כוללת.

"אסור שמישהו יפרש את הגמישות המדינית שלנו ואת שאיפתנו לשלום כיתרון או כקבלת התנאים הישראליים", מסר היומון הרשמי אי־תאורה.

"השאיפה להסתפק בנסיגות חלקיות, ובשמירת ההתנחלויות, מעוררת שאלות רבות אודות אמינותם של הישראלים כלפי השלום", נאמר עוד במאמר.

א־תאורה הטעים, כי כדי שישראל תוכל לחתום על הסכם שלום עם סוריה, לא תהיה לה כל אלטרנטיבה מאשר נסיגה כוללת מרמת הגולן.

"פעם נוספת אנו מרגישים כי השגת התקדמות בדרך לשלום מותנית במחוייבותה של ישראל להוכחות האו"ם לנסיגה כוללת מהגולן", הטעים העיתון.

"אין כל אלטרנטיבה לחזרה לקווי ה־4 ביוני 1967. אין כל אלטרנטיבה להסכמה על עקרון השוויון והאיזון בהסכמי הבטחון. "כל נסיון לעקוף עקרונות אלה הוא רצח השלום", הוסיף העיתון.

א־תאורה קרא לאמריקנים להעביר את מאמציהם ולשכנע את ישראל להסכים לנסיגה כוללת מרמת הגולן.

"מאמצים אמריקניים רבים יותר יידרשו בתקופה הבאה כדי לכפות על ישראל את ישום החלטות מועצת הבטחון של האו"ם הקוראות לנסיגה כוללת", הטעים העיתון.

תעתועי מזג האוויר ופיצויי נזקי טבע

מאת חיים פיקרש

כשאתה הולך על פני מטעי העשירים המטופחים בהצלחה מרובה על ידי מתיישבי רמת הגולן, מספרים לך בני המקום על תעתועי מזג האוויר שם, שלא אחת "הורסים" שטחי מירוע ומטעי פרי, בשיא לבלובם והבשלתם.

אם אין פגיעות קשות ביבולים, רושמים לעצמם החקלאים המקומיים רווחים נאים, אך אם תעתועי מזג האוויר מבכירים, גם היפות והטובות שבחלקות השדה, הופכות מקור אכזב ליבולים.

כך, למשל, ליד קיבוץ מרום גולן, נפער לפני מאות בשנים לוע מהר געש פעיל שם, שתוצאותיו ניכרות בשטח, בדמות האבנים השחורות, הגדולות והקטנות. אך מזה עשרות בשנים הר געש זה כבוי, ושוטח, בעומק הבקה שנוצרה, הפך למקור לא אכזב לחקלאי הקיבוץ, שנטעו בו מטעי בשירים

במוקד

ודגאים ברכה בעמלם, עד שבעיצומו של הקיץ ירדו בו טללי הקור, ופגעו קשות בפירות, והפסדיהם הוערכו על ידי שמאים בנזקי טבע לכל דבר.

סיפור "הר הגעש הכבוי", המתעתע בחקלאי הגולן, כשבעונה אחת הם יכולים לרשום לעצמם נזקים כבדים ובעונה אחרת רווחים גבוהים, יכול להיות נחלתם של כלל חקלאי ישראל. גם הם נתונים לחסדי מזג האוויר המתעתע, ותגוזות אלה הנוצרות בעונת גידולי הקיץ או החורף, משפיעות ישירות על היקפי היבולים, העודפים ואפילו על המחיר החודשי...

הנה כי כן, בשבוע שעבר פקד את הארץ גל חום כבד; שהגיע, כך דיווחו החזאים, ממדבריות ערב הסעודית, ופגע קשות במקומות רבים ביבולי הירקות הפירות העונתיים. חקלאים שהגיעו לשדות נדהמו לגלות לפתע כמויות גדולות של פרי שהוקדים להבשיל בשל החום הכבד. גם יריעות הפלסטיק בחממות התחממו ממים הרצופות, לא צינגו את האוויר שם ומכאן ועד להבשלה המהירה, הדרך היתה קצרה ביותר.

נוצרה בעיה חמורה של עודפי פרי. מה עושים לעת כזו, כשהרוכבים גרושים בערימות של פרי והצריכה הארצית אינה יכולה להדביק את קצב המשלוחים, שמשווקים החקלאים בהשקעה כספית ניכרת? עונת איסוף היבולים עשויה איפוא להיות בעייתית, שכן בתוך שבועיים שלושה, יגיעו המטעים והשדות לשלב של רוויה. או אז, תהיה מערך השיווק שתוכנן למספר רב של שבועות וחודשים, תשובש, האספקה לא תהיה רצופה, וברור – מחירי הפירות והירקות יאמירו, תישמע, מן הסתם, זעקה גדולה של המחסור. גם קובעי מדיניות המחירים יחושו מבוכה, והמדד החודשי יעלה.

במצב כזה תגבר ההתרוצצות במשרד החקלאות, יבחנו שוב את האפשרות לייבא פירות וירקות, כדי להבטיח אספקה שוטפת בשווקים, ומערך היבוא עצמו יתבע הבטחת רווחיו, כך שפירות היבוא לא ישווקו במחיר סביר וכדאי. או אז יעבור גם שלב ההברחה משדות גידולי הירקות והפירות ברצועת עזה ויריחו, ואולי ימהר משרד החקלאות ליישם את ההסכמים עם ממשלת ירדן ליבוא של רבבות טונות של פירות וירקות. חקלאי ישראל יתבעו מחר פיצויים על נזקי טבע, במסגרת הסדר הקבע הקיים, ומאידך – יצוצו תהיות ותמיהות כלפי הממשלה ומשרד החקלאות, מול יבוא מתוחרה זה, הפוגע בהם גם בעידן של היעדר פגעי טבע.

כך או כך נראה שמצבם של החקלאים בישראל אינו מזהיר, הפגיעות בהם אינן קלות בשל ליקויי תכנון או מדיניות שגויה של "ממשלת השלום" המתירה יבוא מתוחרה של רבבות טונות של ירקות ופירות מעזה ובתוכה, ירדן ועתה גם מירדן. מאידך, נוחתים עליהם פגעי טבע, וגם שאלת העודפים טרם התבררה, אך השמדת הפירות והירקות מצוים, כפי שראינו בטלוויזיה, אינה במקומה, שהרי קיים בארץ מיגזר המשווע לעודפים אלה, מבין שכבות המצוקה, משפחות מרובות ילדים, יחידות צה"ל ומרכזי עולים. קריאתו של יו"ר המפד"ל, ח"כ זבולון המר, לנצל עודפים אלה לחלוקה לנזקקים, ראויה לתשומת לב ולישום מיידי, הגם שזו כרוכה בהשקעה כספית מסויימת, במסגרת הסדרי החלוקה של הפירות והירקות העודפים.

אנו נמצאים בתחילתה של עונת הקיץ, שכה ברוך כלל גיבור שפע בדוכני השווקים, על כן ראוי לבחון הדרכים כיצד להתגבר לא רק על מכות הטבע אלא גם על תכנון לקוי ומדיניות מטעה ומכבידה. בכל מקרה, אין החקלאים צריכים לשאת בעול, בשל התעתועים הפוקדים אותנו.

שר החוץ הבוסני נהרג בהתרסקות מסוק מטיל סרבי

סאראייבו (שתי"מ־דיוויס) – שר החוץ של ממשלת בוסניה, אירפאן ליובאנקיץ נהרג אתמול, כאשר המסוק בו נסע נפגע מירי והתרסק בגבול הבוסני־קרואטי, במובלעת ביהאץ', מסרה סוכנות הידיעות ארגנטה.

ליובאנקיץ בן ה־43, נהרג כאשר המסוק הממשלתי נפגע מטיל בשעות הבוקר של יום ראשון, באמר בהודעה. אישור להודעה התקבל מרשות שגרירות בוסניה בבירת קרואטיה, זאגרב.

ליובאנקיץ מונה לשר החוץ ב־23 ביוני 1994 והיה הדמות השניה בממשלה הבוסנית, שנהרג כתוצאה מפעולה צבאית עויינת.

בנק ישראל יודיע היום על שיעור הריבית ליוני

מאת סופרנו הכלכלי בירושלים

בנק ישראל יפרסם היום את שיעור הריבית לחודש יוני.

הערכה היא, שלא תהיה הפחתה משמעותית בריבית. מדובר בין השארת הריבית בעינה לבין הפחתה של כחצי אחוז.

אתמול נמשכו הדיונים בבנק בנושא הריבית והכרעה סופית תפול רק הבוקר.

שוחט הורה למינהל להקפיא ההפקעות בי"ם

מאת סופרנו הכלכלי בירושלים

הגם זה קיה ביום ירושלים. שר האוצר אברהם שוחט הורה למנהל מינהל מקרקעי ישראל, עוזי וכסלר, להקפיא את כל הליכי ההפקעה של הקרקעות בירושלים, כפי שהוחלט עליהם קודם לכן.

הוראת שר האוצר באה בעקבות החלטת הממשלה שנבעה לדרישות חד"ש ומד"ע בעניין זה בשבוע שעבר.

מחר בלוטו מינימום הפרס הראשון

6,000,000 ש"ח

הגרלה מס' 22/95

מפעל הפיס

לצחוק כל הדרך אל הבנק

יותר מיליונרים בלוטו

صورة عن الاصل

صورة عن الأصل

האם העולם כולו נגדנו?

מאז קום המדינה בתש"ח, עמדה ישראל מבודדת באו"ם, כאשר רוב מדינות העולם היו נגדה; מדינות הגוש המזרחי, מדינות אסיה ואפריקה, ואפילו מדינות אירופה נקטו עמדה לא מאוהדת. עם התמוטטות הגוש הסובייטי וחתימת הסכמי שלום עם אש"ף, ירדן ומצרים, חל שיפור במצבנו. אבל ההצבעה האחרונה במועצת הביטחון של האו"ם בענין ההפקעות בירושלים, החזירה אותנו למאזן השלילי הקודם, כאילו לא קרה שום דבר.

שגריר ישראל באו"ם, גד יעקבי, שעמו שוחחתי על הבעיה הזו, טוען, שאין מהפך שלילי נגדנו באו"ם. למרות ההצבעה נגדנו במועצת הביטחון של האו"ם, של 14 מדינות מתוך 15 חברות המועצה, המדינות שהצביעו במועצת הביטחון נגד ההפקעות הן מדינות ידידותיות לישראל, ביניהן ארגנטינה, קנדה, איטליה, צ'כיה, יפאן, ניגריה, גרמניה, צרפת. אלא שנושא ירושלים נוגע בעצב רגיש, וזה יצר מצב בלתי שגרתי, שמדינות ידידות נאלצו להתייצב נגדנו. רוסיה ניסתה להגיע להבנה עם ארה"ב והציע להימנע יחד עם ארה"ב. אך ארה"ב לא קיבלה את ההצעה.

סדאם חוסיין
ניסיון ציני ונואש

המדינות הללו ריככו את הצעת ההחלטה הערבית, שקראה לגינוי ישראל, בגלל ההפקעות ולדרוש למזכ"ל האו"ם על ביצוע ההחלטה. המדינות הידידותיות הוציאו את האיומים הללו, וההחלטה נשארה ללא שיניים: רק קריאה לישראל לבטל את ההפקעות, ללא סנקציות, וללא דיווחים על ביצוע ההחלטה. הריכוך נתקבל על ידי הקבוצה הערבית במטרה להשיג הצעה מאוחדת. רק ארה"ב לא קיבלה את ההחלטה והטילה וטו, מן הטעם הפשוט, שלדעתה לא צריכה מועצת הביטחון לטפל בנושא זה, אלא להשאירו למו"מ בין הצדדים. 40 מדינות השתתפו בדיון שעסק סך הכל בבעיה של הפקעת חמש מאות דונם בירושלים.

לא הסכמתי עם התיזה של יעקבי. מדינות ידידותיות באמת מתייצבות לצד המדינה הידידה בשעת מצוקה. מה למדינה כמו יפאן ולירושלים? מדוע צ'כיה כה רגישה למה שקורה בהפקעת קרקעות בירושלים, אך אינה רגישה בנושא של הפקעת רכוש יהודי בצ'כיה בזמן השלטון הנאצי והקומוניסטי, והיא מסרבת להחזיר את הרכוש הזה עד היום? ישראל לא מוקיעה את צ'כיה במועצת הביטחון על כך ולא מגישה נגדה תלונה. זוהי דוגמא למדיניות דו־פרצופית.

לא כל מי שהתייצב נגד הפקעת קרקעות בירושלים הוא אנטי ישראלי – אומר יעקבי. זה לא המבחן לידידות או לאנטי־ישראל, גם בישראל היו חוגים ואישים בכנסת ובממשלה שנקטו עמדה נגד ההפקעות. לא הסכמתי עם דברי יעקבי, שביקש להסביר לנו, שהיריקה בפרצופנו לא היתה אלא גשם. זו היתה במפורש עמדה אנטי יהודית בעניין ירושלים. עובדה שארה"ב חשבה והטילה וטו.

ההצבעה במועצת הביטחון מעידה שבעצם לא נשתנה הרבה במעמד ישראל באו"ם גם לאחר הסכמי השלום עם אש"ף ועם ירדן. העולם הוא עדיין נגדנו! ביחוד נגד שליטתה של ישראל בירושלים. כל התמורות שעשינו לא עזרו לנו. מעמדה של ישראל בקרב העמים, בזירת האו"ם, לא השתנה הרבה.

בינינו לבין עיראק

שגריר ארה"ב בישראל, מרטין אינדיק, בהופעת הבכורה שלו במרכז דיין שבאוניברסיטת תל־אביב, התריע נגד אותם מעטים בישראל, שדומה כי אינם מבינים אל נכון את מדיניותה של ארה"ב כלפי עיראק או האינטרסים החיוניים שלנו בבלימתה. אינדיק, שהיה בוואשינגטון אחד ממעצבי המדיניות של הבלימה הכפולה, הסביר, שגם אם משטר סדאם חוסיין איתותים לעבר ישראל, אין זה אלא ניסיון ציני, אפילו נואש, להשיג את תמיכתה בהסרת העיצומים מעל עיראק. התקרבות כלשהי בינינו לבין העיראקים תמציא לכל ממשלה בעולם את ה"כיסוי" שהיא מבקשת לה כדי לחדש את יחסיה עם עיראק.

השגריר אינדיק הסביר את מדיניות "הבלימה הכפולה" של ארה"ב כלפי עיראק ואיראן, שפירושה הפעלת לחץ מתמיד של חרם ובידוד על שתי המדינות הללו, שהן אויבות השלום ומעודדות טרור וכיבושים.

השגריר ביקש להסביר לנו משום מה טורח נשיא ארה"ב בביצורה של מדיניות זו. לארה"ב יש אינטרסים חיוניים במזרח התיכון. בגלל אינטרסים אלה יכול להיווצר מצב שיחייב את ארה"ב לצאת למלחמה, או להיפך, לתווך להסכמי שלום. אינטרסים אלה כוללים נקודות מוקד. אחת מהן היא הדאגה לבטחונה וקיומה של מדינת ישראל. לאחר מכן טובתם ורווחתם של ידידי ארה"ב בעולם הערבי, והסעיף האחרון והחשוב ביותר: גישה חפשית לנפט של המפרץ הפרסי במחירים נוחים.

דבריו של השגריר מלמדים אותנו, שאכן היו רמזים ואיתותים מצד עיראק כלפי ישראל כדי לקשור אתנו קשרים, ואף כולל מאמצים לצאת מן הבידוד ומן החרם שהוטל עליה על ידי האו"ם. עד עתה הכחישו גורמים רשמיים שהיו רמזים כאלה מצד עיראק. זהו למעשה הגילוי הפומבי הראשון שהיו נסיונות עיראקיים למגעים עם ישראל.

לא בא כ"בושם" הזה

מאת יוסף דור

"זה היה התרגיל המסריח של הליכוד", אמר שמעון פרס לאחר שכבו אורות הפסטיבל בכנסת, ונתבשמה עליו דעתו.

שעות אחדות לפני ששיגר את אותה איגרת שהפכה לאיגרת השבוע, אמר פרס לחבריו השרים: "בהחלטת הממשלה ייאמר כי ההקפאה מושעית. כך נוכל למשוך את השטיח מתחת לרגלי הליגה הערבית, כל הלחץ הבינלאומי יוסר. מצד שני נוכל להאשים את הליכוד בבגידה בירושלים"...

"איזו יצירתיות!" אמר השר שחל, "ליכוד לא נסוג"...

ואכן, אין כבעל הנסיון הבקיא בעוצמתם של התרגילים המסריחים ובסרחונם, על כן אימצו את רעיונו ועצתו. עד שהוא יושב ומתבשם מן ההבריקה העצמית, יצאו הבשמים לדרך כדי להוליך את מי־הבושם על שערות ראשיהם של חברי הכנסת הנרדמים ועל כל אמצעי התקשורת. השרים נשארו דבוקים לכסאותיהם, שר בכיר במר"צ זקף לזכותו את ההישג המרשים ובקושי נמנעה תקרית אלימה בינו לבין הסבחית של הש"ס אשר רקחה את כל התבשיל ונדחתה בכוח מרקחי התקשורת, אורות אולם המליאה כבו ובארץ תוהו ובוהו וחושך בלבבות ובנשמות.

"תרגיל פוליטי מבריק", אמר הנרי קיסינג'ר כאשר שמע את הצעתו של פרס ותוצאות הדיון וההצבעה בכנסת. אכן תרגיל מבריק, חשבנו גם אנו ומשום מה נזכרנו לפתע שאיזה נציג ערבי מראשי אש"ף, כבר השתמש בעבר הלא רחוק בשם התואר "מבריק" באשר לפרס, אולם שכחנו לאיזו תכונה אישית ולאיזה שם־תואר הוא הסמיך את התואר "מבריק"...

ואילו אנשי השורה והשלטון שובו להישאר על כנם בשל תרגילו הפוליטי המבריק של "המבריק", התעטפו מבושמים ואמרו: "לא בא כבושם הזה"

איש אמנם אינו יודע, מה באמת אמר "הבוחר" למקורביו ולבני־ביתו על "דבי־ההובלה", כאשר חזר הביתה משדה המערכה, אולם דבר אחד גם הוא מסוגל להבין, שטיבו של בושם שריחו פג כעבור זמן וסרחון התרגילים (יהיו אלה מבריקים וריחניים כאשר יהיו) חוזר ומתפשט ומכביד על הנשימה.

המערכה ולהגיע בצר ביקורת ותחושת אישית. והקהל שמע, הבין והבראה שהוא גם חכם כדי לעשות.

שר החוץ פרס בהתלהבותו הבלתי נלאית המשיך את קו ההטפה ואפילו ביטל עוברות באמרו: "אין דרך שלישית – הכל בלוף". ולא הועילו קריאות הביניים כי הוא גבר על כולם בקודרותו, בקולו הרם ובתרגיליו המבריקים. אבל תאמרו מה שתאמרו, הוא צדק בקביעתו שאין דרך שלישית.

אין דרך שלישית משום שאילו היתה קיימת לא היתה מחמיצה את ההזדמנות להוריד את מוכרי הארץ הזאת ומהרסי שלמותה ואחדותה כאשר היתה אפשרות שיחוקה לידיהם לפני ימים אחדים. הם ידעו גם ידעו כי הממשלה לא התכוונה כלל להפקיע קרקעות והכל היה משחק, רק במקרה ניצחו בו. הם גם ידעו שלאחר גמר "תרגיל הקרקעות" יתחיל מיד "תרגיל רמת־הגולן". וכלום לא כך קרה הדבר? יומיים לאחר ההצבעה בכנסת נתבשרנו שהכל כבר פתוח למו"מ המסירה של סוף העונה של הממשלה הזאת, כאשר שטר המכר כבר נמסר לסורים ע"י שר החוץ שלנו והופקד בכספת של האמריקנים.

מי שמומחה בינלאומי לתרגילים יודע שאין דרך שלישית; משום שכל הדרכים כשרות ומועילות כאשר הלקוחות שלך הם חבורה של "מהססים־שפרנים".

התרגיל המוצלח ביותר באותו כנס כבית־ברל, היה מסע השבחים שערם הדובר אשר "לא נס ליחו", על ראשיהם של דוד לוי, משה ניסים, מאיר שיטרית ואחרים, בשל תפיסתם "הנבונה והאיכותית" בנושא ההצבעה בכנסת (אגב, אם תפרשו את המושג "ערום" מלשון "ערום" הפירוש הוא על רעתכם).

רבים מן השומעים הריחו את הריח הרע שעלה מן התרגיל, אולם לגבי פרס ובני־מינו אותם "חוצים את הקווים" היו בכוונת: לא בא כ"בושם" הזה.

ולא תהא כוהנת כפונדקית?

"רודפים את המיעוטים בישראל", זועקת התעמולה הערבית בכל תחנות ההסברה שבכל בירות העולם. "הכובשים הישראלים עושים שמות בבני־עמנו", זועקים תועמלני אש"ף וחמאס והג'יהאד וממשיכים להפעיל עלינו טרור ומעשי רצח. שונאי ישראל בעולם מתעלמים מן הפגיעות ביהודים, בארצם הם, ויוצאים להטיל בנו אימה והנקפציות במועצת הביטחון. העולם מאמין. למה שלא יאמין? הרי נפגעי הכיבוש עצמם מעידים על עצמם שסוגרים אותם בסגר, מונעים מהם להגיע למרכזי הקניות כדי לרכוש לעצמם סכינים וגרזנים, עורכים חיפושים ברכבם ומצירים את דרכם.

לגויי הארצות יש איזה מצפון. יש ביניהם שמנסים להשתחרר מן האשמה הקולקטיבית על מה שעשו לעם־ישראל בשואה הנאצית והם מחפשים הזדמנויות להוריד נטל זה מעל עצמם. מה יאמרו? שהיהודים היו אשמים? שהגיע ליהודים אשר עשו להם? ח"ו! כי הרי אז יראו כהם שונאי יהודים, רודפי חלשים, אנטי־הומניים.

והנה באה לעזרתם "כוהנת" יהודית־ישראלית. ולא סתם כוהנת כי אם אפילו חברת כנסת היודעת מה שהיא מדברת. ולא סתם חברת פרלמנט, כי אם אפילו בתו של הנגיד דיין המכובד, ודווקא בגרמניה: "סבלו של העם הפלשתיני־כסבלם של היהודים בשואה" ומה אומרים הגרמנים, הנאצים, הפלשתינים ושאר "אוהבי ישראל"? הם אומרים בסיפוק ובהנאה: "יעל דיין? עוד לא בא כבושם הזה!"

"שברו את הכלים..."

מה עוד ניתן לעשות כדי לפייס את הילד שרוצה את כל הקצפת שעל העוגה ואינו מסתפק בפרוסה הראויה לו, למעמדו, ליכולתו לבלוע ולעכל?

איך ניתן להסביר לילד עקשן שכאשר בועטים ושוברים את הכלים (כלי המשחק), המשחק נפסק מעצמו ולכל היותר שאר הילדים שרים: "שברו את הכלים ולא משחקים"...

איך אפשר לשכנע שחקן כדורגל נלהב שלעתים מרוב התלהבות כאשר הוא מכדרר בעצמו ולעצמו את הכדור ואינו משתתף במערכת הקבוצתית, הוא עלול לתקוע "גול" לשער של קבוצתו? קוראים לזה "גול־עצמי", אבל זהו גול וגורם להפסד. מה עוד, כששחקן זה כבר התנסה בעבר בתקיעת "גול־עצמי" לקבוצתו. ויש אפילו האומרים שבגללו לא עלתה הנבחרת שלו לליגה הארצית ונשארו יושבים מבותלים כשחקני ספסל.

בכנס מפלגת העבודה שנערך בשבוע שעבר בבית־ברל, דיבר ראש הממשלה על איחוד השורות. הכל לא רלוונטי, אמר. החשוב הוא להתגייס להוליך ביחד את

שיחת היום

עם אלי מלכה, יו"ר ועד יישובי הגולן

אנחנו כבר לא סומכים על שום אמירה או הבטחה של ראש הממשלה

"טוטו מיגור" הוא שם המשחק היום ברמת הגולן. אלדום, אלוני הבשן או גח"ל נמרוד. תושבי הגולן מסרבים להשתתף במשחק, ומבחינתם: "נאבק על אלדום, כמו על כל הגולן, ועל כל הגולן כמו על אלדום".

ראש הממשלה הבהיר, כי לא תהיה שום נסיגה, לפני שהסכם השלום כולו יאושר במשאל העם – האם דבריו מרגיעים אתכם? – שאלנו את אלי מלכה, יו"ר ועד יישובי הגולן.

ת. לא! כי אנחנו כבר לא סומכים על שום אמירה או הבטחה שלו. הוא מתכוון לעשות נסיגה מזערית כדי לעקוף את משאל העם, ואח"כ יחבר את המשאל עם הבחירות. אנחנו לא נקיים ולא נכבד צורה כזו של מישאל עם ונדרוש לערוך אותו בצורה ברורה, חד משמעית ואמיתית.

ש. האם תכבד החלטת ממשלה על נסיגה כלשהי בגולן שתתקבל במשאל עם?

ת. או זו כבר לא תהיה החלטת ממשלה – אלא החלטת העם. ואנו עובדים על כך במרץ שהיא תיפול ברוב אמיתי של העם, ולא ברוב מקרי, המבוסס על קולות ערביים.

ש. רבין מדבר על נסיגה מאוד מוגבלת בשלבים הראשונים – למה הוא מתכוון, לדעתך?

ת. הוא מתכוון לנסיגה מכל רמת הגולן, בשלושה שלבים: א. נסיגה שתכלול את יישובי הדרוזים, ועוד יישוב יהודי אחד או שתיים; ב. נסיגה מכל היישובים היהודיים, עד קו המצוק; ג. ירידה לכינרת ולירדן, שמשמעותה הריסת היישובים, הריסת הגולן, איבוד הביטחון ואיבוד המים.

הממשלה הזו נולדה בשקר וממשיכה לשקר. אנחנו לא נאפשר שבשקרים יבנו דעת קהל נגדנו. כשפרס אומר, שרמת הגולן היא שטח סורי – זהו שקר שנועד להטות את כף דעת הקהל. לא ברור לי מי הוא הנציג של ישראל במו"מ עם סוריה...

ש. האם אתם תולים תקוה בחוק שריון הגולן, אם יועלה?

ת. החוק יועלה ב־7 ביוני. בוודאי שאנו תולים בו תקווה. אם הוא יעבור – זהו צעד מאוד גדול מבחינתנו והצלחה שתקשה על ממשלת דראושה־רבין לוותר על הגולן.

ש. האם "אווירת הנסיגה" מורגשת בשטח, בקרב התושבים?

ת. בוודאי שלא. אנו צפינו את התקופה הזו ונערכנו לקראתה בדעת הקהל ובקרב התושבים כאן.

ש. האם היא מורגשת בשטח, מבחינת פעילות הממשלה?

ת. לא.

שולמית מוסטיק

נאסרה כניסת מנהיג האחים המוסלמים במצרים

קהיר (עתים־אי.אף.פי.) – אחד ממנהיגי האחים המוסלמים במצרים, סייף אל־איסלאם חסן אל־בנא, אמר לסוכנות הידיעות הצרפתית, כי שמו נכלל ברשימת האנשים שכניסתם לירדן אסורה.

אל־בנא, מזכ"ל אגודת עורכי הדין במצרים, ציין כי הוא התכוון לנסוע ביום חמישי לרבת־עמון בשל סיבות מקצועיות גרידא, אולם עורך דין ירדני הודיע לו על החלטת השלטונות בארצו.

לדבריו, איסור דומה הוטל על מנהיג האחים המוסלמים בסוריה, עבוד מגיד אל־זנדיראת.

אלבנה ציין כי היה אמור לבוא תחילה לבירות, כדי להשתתף בישיבה של אגודת עורכי הדין הערביים, ולאחר מכן לרבת־עמון, לעניין משפטי הקשור לאחד מלקוחותיו המצרים.

הוא הדגיש כי לביקורו לא היה כלל אופי פוליטי, וכי לא היה לו כל קשר עם הוועידה נגד נירמול היחסים עם ישראל, שתקיים האופוזיציה הירדנית ברבת־עמון.

היערכות לביקורת המדינה בהסתדרות

במשרד מבקר המדינה נערכו בקרוב לעריכת הביקורת בהסתדרות בעקבות התיקונים שהוכנסו בחוק המכניסים ארגוני עובדים למסגרת הגופים העומדים לביקורת המדינה.

עדיין לא ברור אם מבקרת המדינה, מרים בן־פורת, תבקש תוספת תקציב למשרדה, ואם ייקלטו בו עובדים חדשים לצורך זה. שאלה זו הועלתה באחרונה ע"י המבקרת.

לחוק מבקר המדינה הוסף סעיף משנה לסעיף הקובע את הגופים העומדים לביקורת המדינה:

"כל ארגון עובדים כולל, וכל מפעל, מוסד, קרן או גוף אחר שארגון עובדים כאמור משתתף בהנהלתם, ובלבד שהביקורת לא תופעל על פעילותם כאיגוד מקצועי; ואולם הביקורת על גוף כאמור לא תופעל אלא אם כן החליט על כך המבקר והמבקר שהחליט והכפוף לאמנות בינלאומיות שמדינת ישראל צד להן; החליט המבקר להפעיל את הביקורת כאמור, יהיו למבקר כל הסמכויות כלל, מפעל, מוסד, קרן או גוף כאמור, כאיגוד מקצועי, ובלבד שהמבקר סבור כי הדבר דרוש לצורכי הביקורת על פעילות אחרת שלהם".

מובן שמבקר המדינה לא יעסוק בנושאים אשר משטרת ישראל עוסקת בהם באחרונה בחקירותיה בחשדות פליליים בהסתדרות.

• •

התחזקות הדולר משליכה על המיגזור העסקי

במטבח הכלכלי

מאת ד. יצחק

לאחר זמן רב שבו הדולר הלך ונחלש בשוקי הכספים בעולם, ובהתאמה גם בישראל, חל שינוי במגמה מאז השבוע השני של חודש מאי. במשך זמן קצר פיחות השקל לעומת הדולר ביותר מ־2.5%, מה שמבטא התחזקות בשיעור כמעט כפול בשוקי הכספים בעולם. בשני ימי המסחר האחרונים של השבוע זה אמנם מהפך קטן הדולר נסוג בבאמת.

השינוי במעמד הדולר נובע בעיקר מכך שארה"ב החליטה לנקוט צעדים כדי להגן על כוח הצרף שלה, בעיקר כלפי יפאן. היא נוקטת אמצעים מכסים כדי לרסן את ההצפה של היבוא משם. במקביל יש גם נתונים טובים יותר על ביצועי המשק האמריקני. כמובן שאין לדעת בוודאות אם התחזקות הדולר תימשך.

להתחזקות הדולר יש משמעויות לגבי הסחר הישראלי עם ארה"ב ומדינות אחרות אשר הסחר עמן מתבצע בדולרים. אבל הדבר משפיע גם על עמדות ומהלכים במדיניות הממשלתית והמיגזור העסקי.

עד אוגוסט 1986 היה המטבע הישראלי צמוד לדולר. באותו זמן הוחלט על הצמדת המטבע הישראלי לסל מטבעות, הדבר נועד לשקף את הפיזור של הסחר הישראלי ולמתן את השפעת התנודות בין המטבעות השונים על שער המטבע הישראלי. הרכב סל המטבעות שנקבע אז הוא: 0.60 דולר, 0.4177 מארק גרמני, 0.067 לירה שטרלינג, 0.3594 פרנק צרפתי ו־7.7 ינים יפאניים. באחוזים אז: 60% דולר, 20% מארק, 10% לישט"ג, 5% פרנק צרפתי ו־5% ין יפני. מאז, בנק ישראל לא שינה את הרכב המטבעות בסל. אולם כתוצאה מהחולשה הדולר הלך משקלו בסל ונחלש. בשיא השפל של הדולר המטבע משקלו ל־52% בלבד מהסל, ובמקביל עלה משקל המטבעות האחרים (למעט הלישט"ג, שאף הוא נשחק במידה מועטה יותר).

בשל ירידת משקלו של הדולר בסל המטבעות הרי היחלשותו בשוקי הכספים בעולם באה לידי ביטוי מצומצם יותר בהתאמת שער השקל. התעשיינים טוענים, כי אחוז פיחות רבים נמנעו בשל אי התאמת הרכב סל המטבעות. זאת בנוסף לטענה שהיתה בהתאמת שער החליפין של השקל בעקבות האינפלציה בישראל מול האינפלציה בארצות הסחר של ישראל. עוד טוענים התעשיינים, כי הגדלת משקל הדולר בסל המטבעות התחייבה, משום שהסחר הישראלי עם גוש הדולר גדל בשנים האחרונות.

בנק ישראל לא שש להיענות לדרישה זו. לשני הצדדים היה ברור כי לא הנוסחה היא החשובה, אלא שמאחוריה יש "תכלית". התעשיינים רצו להשיג באמצעותה את הפחת הפיחותים וזה בדיוק מה שבנק ישראל לא רצה. אבל התעשיינים עשו מלאכת שיכנוע והפעילו מכבש לחצים. הם הסתייעו באוצר ובמשרד התעשייה והמסחר אשר תמכו בעמדתם. באחרונה נראה שהם ריככו את עמדת בנק ישראל, שקיבל את הדרישה העקרונית, אך עדיין עסוק בקביעת משקל חדש.

התעשיינים יצטרכו בוודאי לחשוב היטב אם הכשלת מאמציהם והצלחת מאבקם באים במועד הרצוי. אילו שונה הרכב הסל בתחילת חודש מאי, אזי היתה לכך תרומה בכוון ההפוך: האטת הפיחות.

מובן שאין לדעת מה תהיה המגמה הצפויה. אבל האפשרות כי המאמצים של התעשיינים ישיגו בסופו של דבר תוצאה הפוכה מזו שהם מתכוונים לה מעלה את השאלה אם ריכוז המאבק בצד הטכני הזה הוא מהלך נכון.

בעקבות מה שקורה התעוררו הנוגעים כי עדיף לתעשיינים ולמשקיעים אחרים לקרוא לילד בשמו. כאשר הם משתכנעים שהאינטרסים של היצוא, ושל המשק כולו, מחייבים פיחות שיקראו לילד בשמו. ואילו את הצד הטכני־מיתולוגי של קביעת הרכב הסל יעשוהו בידי הגורם המקצועי הוא – בנק ישראל. בנק ישראל בצדו יצטרך לעקוב את בלי להיתפס מכך שהשינוי ישפיע כך או אחרת על התאמת שער החליפין.

מסקנות אלה מתבקשות דווקא כאשר יש שיפור ביחסי הדולר. המערכת העסקית ומשקי הבית יצטרכו להתאים את מהלכיהם לאחר הכיוון שבו ילכו.

אנא בכ"ח

אתמול, יום שחרור ירושלים, התקיימו בבירת ישראל ובערים שונות אירועים ומסיבות לציון יום זה, יום הודיה ושמחה על שחרור עיר הקודש והמקדש. כ"ח שנים נהוג יום זה בכ"ח באייר, תמיד בולטו בין החוגגים אנשי הציבור הדתי לאומי, הרבה מעבר לחלקם היחסי באוכלוסיה. העובדה שיום ירושלים, בניגוד ליום העצמאות, אינו יום שבתון מקשה על אנשים רבים לעלות ולחוג בירושלים ביום חגה. כך שמספר החוגגים את יום ירושלים וחשים את חשיבות היום עולה בהרבה על מספר הבאים לעיר ביום חגה.

אנשי הציבור הדתי־לאומי ברובם הגדול רואים את המימד הדתי־רוחני של יום זה, אך רבים מהם אינם מוצאים את הדרך המעשית כדי ליצוק תוכן מעשי בתחושה זו. אם לגבי סידרי התפילה ביום העצמאות יש חוסר אחידות בין בתי הכנסת השונים ברוח הציונות הדתית, על אחת כמה וכמה ביום ירושלים. אין קו מנחה ברור מתי וכיצד לציין חג זה בתפילות מעריב ושחרית.

ניטול לדוגמה את לוח דינים ומנהגים היוצא מטעם "היכל שלמה". בלוח השוטף לא נאמר מאומה על תפילת מעריב, שהתקיימה השנה במוצאי שבת, ואילו לגבי שחרית נאמר בחלק לאשכנזים כי "אומרים בתפילת הבוקר 'אז ישיר' פסוק בפסוק, הלל שלם בברכה ופרק קז בתהילים", ואילו בחלק לספרדים נאמר כי אומרים הלל ללא ברכה. לפי זה יש הבדל בין אשכנזים לספרדים באמירת הלל בבוקר, בברכה או בלי ברכה, וכן לגבי אמירת או אי אמירת "אז ישיר" ופרק ק"ז בתהילים. לגבי ליל החג לא נאמר מאומה. אך מי שמעיין בסוף הלוח מגלה כי אחרי סדר התפילות ביום העצמאות וכיוצא בא סדר תפילה ליום ירושלים וכך נאמר שם לגבי ליל יום ירושלים: "בליל כ"ח אייר מתאספים בבתי הכנסת ומתפללים תפילת 'מעריב' בנעימה של חג. אחרי תפילת 'שמונה עשרה' לפני קדיש תתקבל אומרים חזן וקהל תפילת 'מי שעשה נסים', ואומרים את ההלל בלי ברכה". לגבי תפילת הבוקר ההנחיות הן כפי שמופיעות בלוח השוטף בחלק לאשכנזים. ובכן, לפי זה בליל יום ירושלים התפילה אינה כתפילת ערבית רגילה, ואפילו אומרים בה הלל (בלי ברכה).

אך מי שיעיין בספר "הלכות יום העצמאות ויום ירושלים" מאת פרופ' נחום רקובר, ימצא כי הלכות הרבנות הראשית בנשיאותם של הגר"י אונטרמן והגר"י נסים זצ"ל דיברה על תפילה חגיגית ואמירת הלל בברכה רק בבוקר כ"ח באייר. לעומת זאת בסידור ליום העצמאות ויום ירושלים שהוציא ר' יצחק סטרולוביץ ומצוי בבתי כנסת רבים, נאמר כי כל התפילות שמתפללים בליל יום העצמאות וביום העצמאות בבוקר, מתפללים גם ביום ירושלים עם הלל שלם בברכה. דברים אלה הובאו גם בעלון של הליכוד, "עונג שבת", שחולק ביום ששי שעבר בבתי הכנסת. ובכן, לפי שיטה זו, מסתבר כי יש לומר פרקי תפילה נוספים ביום ירושלים, לפי המתכונת ביום העצמאות. לפי זה עולה לכאורה, כי בבתי כנסת האומרים בליל יום העצמאות הלל בברכה יש לעשות זאת גם בליל יום ירושלים.

מסתבר, אם כן, כי לגבי יום ירושלים ובעיקר לגבי ליל החג, העניינים רחוקים מלהיות ברורים. בבתי־כנסת שונים נוהגים כפי הבנתם של הגבאים, ואין אחידות. דומה כי בחלק ניכר מבתי הכנסת ברוח הציונות הדתית נאמרה תפילת ערבית רגילה בליל יום ירושלים.

וכאן הבן (וגם האב והסב) שואל: כיצד לנהוג: התשובה אינה חד־משמעית, והבלבול והמבוכה רבים. נראה כי הודעה מוסמכת של מועצת הרבנות הראשית על סדרי התפילה ביום ירושלים תביא לאחידות ברוב בתי הכנסת של הציבור הדתי־לאומי. הגיע הזמן שמרנן ורבנן הרבנים הראשיים לישראל יתנו את הציבור בנקודה זו. אנא, גם בכ"ח באייר. רוצים שלומי אמונים מהציבור הלאומי להתפלל כפי שיאה ונאה לעשות ביום חג זה, אך הגרסאות השונות לגבי סדרי התפילה גורמות לבלבול ולחוסר אחידות. גם תפילות יום העצמאות עדיין לא מצאו את תיקונן המלא, והשנה נוספה מבוכה נוכח העובדה שבישיבת "מרכז הרב" לא אמרו הלל בליל החג.

ילמדונו ויורונו רבותינו מה סדר התפילות ביום העצמאות וביום ירושלים. הנחיות ברורות בנידון יתקבלו ללא ספק על ידי רובו המכריע של הציבור הדתי־לאומי, שכיום נוהג בצורות שונות בשל חוסר הבהירות והבלבול הקיימים בסוגיה זו.

י ו " ש

תצפית

עסק משפחתי?

"אני אלך אחריו אנוי": לאן שדוד ילך אלך גם אני", כך הבריח מקסים לוי כאשר נשאל ב"קול ישראל" על כוונותיו אם דוד לוי יפלג את הליכוד ויקים מפלגה חדשה.

המסתכל מהצד שואל את עצמו ... לפשרה ... של הפמיליאריות הזו בפוליטיקה. האם המדובר בעסק משפחתי של ה"אחים לוי"?

ק' ש'

★

שרון גילה לויאליות

שלושה מראשי צמרת הליכוד חזרו לישראל לאחר האירוע בכנסת בנושא אי האמון – משה נסים, דוד לוי ואריאל שרון.

הם הגיעו במועד שהיה נראה נוח להצליף ביו"ר הליכוד ובהנהגת האופוזיציה. משה נסים ודוד לוי לא החמיצו את ההזדמנות ותקפו את המהלך מעל גלי האתר ובכך סייעו להגבלת ה"עליהום" על ביבי נתניהו והאופוזיציה. אריאל שרון נהג אחרת. הוא תקף את מי שאמנם אחראי לפגיעה בירושלים ובאינטרסים הלאומיים – ראש הממשלה יצחק רבין, והאשימו כי העדיף את הדרך הקלה: גם להחזיק בכסא, גם להפקיר את ירושלים וגם להעליל על המחנה הלאומי.

בשעה זו, ייאמר לזכותו של אריק שרון כי לא עשה חשבונות פנימיים קטנוניים אלא גילה לויאליות ונאלץ לשרת את העניין עצמו.

י' ד'

★

535 דונם – בגימטריה: תקל"ה

בדקנו ומצאנו כי המיפגל בהפקעת קרקעות בירושלים, וההחלטה להשעתה וכל המיפגל הכושל, נבע מכך שמספר הדונמים המופקעים היה, כידוע, 535 דונמים – בחישוב הגימטריה עולה: תקל"ה. אין אלא להכפיל מספר הדונמים שיופקעו בלא להשעות.

יכין

★

הטרם הבינו כוונת אויבינו?

האם התבגרות משנה עד כדי כך, שבני אדם בארצנו אינם מבינים את כל המהלכים של הערבים בארצותיהם ומעשיהם לכל פורום בינלאומי. הם מזמינים להביא אותנו בעזרת עמי עולם, לשחק בנו מבפנים ובסוף להתקיפנו מבחוץ למען חיסול ישראל.

ראש הממשלה שואל כל יום מחדש: מה היא האלטרנטיבה לשלום? האם זו צריכה להיות השמדת ישראל או שמא מלחמה, שהערבים מכינים נגדנו באופן יסודי. הטרם הבין העם שאף תמרוני ארצות ערב שכרתו עמנו שלום, מנתבים את כל המהלכים להדק את טבעת החנק סביב ישראל.

מצרים אינה מגיבה לעניין הנשק הלא קונבנציונאלי. ירדן החליטה לפעול נגד הפקעת אדמות בירושלים לצורכי ציבור. פייסל חוסייני המחפש נקם עד היום על שאביו ראש הכנופיה הערבי נפל בקסטל, רוצה לנפץ את כל היחסים בינינו ובין הערבים על ידי העלאת שאלת ירושלים, דבר שהיה ברור מראש שיביא לידי משבר.

ערפאת מוסיף לאיים על ישראל. הוא גם חוזר על דרישתו להקים את בירת פלשתין בירושלים.

ראש אש"ף אינו מוכן לבטל את הסעיף באמנה הפלשתינית הקורא להשמדת ישראל. פעילותו של ערפאת נגד החמאס והג'יהאד המוסלמי נעשית כ"קריצת עין", כדי לצאת ידי חובה...

ידעו נא תושבי ישראל, כל דחייה להכרעה על ירושלים ועל עצם קיום מדינת ישראל, תביא עלינו מלחמה גדולה בהרבה.

חזות קשה אבל זו האמת!

יהודה אוריאל

★

אסור להם ל... התבדח

הודעתו של ח"כ דראושה, כאילו ח"כ נתניהו, הציע לו "במלוא הרצינות", להפיל את ממשלת רבין ולסייע לו להקים ממשלה חדשה שבה "יקבל גם דראושה תיק ממשלתי" נתקבלה בציבור כ"בדיחה ממש"...

בהזדמנות זו חשוב להעיר כי על חברי הכנסת, לנצור את לשונם, שלא להיכשל בלשונם, שכן כל השומע אמירות או הצהרות מפרשם כלבבו ויותר מכך – הוא שומר את פרסומם למועד מתאים מבחינתו הפוליטית, כמובן...

בכל מקרה נראה שחברי הכנסת עצמם, לא אחת משתעשעים באשליות לגבי ה"סיוע החברי" האפשרי לקידומם הפוליטי האישי.

באי הכנסת יודעים לספר שבדיוני המליאה, ניתן לראות ולשמוע כיצד חברי הכנסת, מתנצחים ביניהם, כיצד הם תוקפים זה את זה אך כשהם מתכנסים במזנון הכנסת, שוכחים את ההתנצחויות במליאה, והופכים להיות "חברים וידידים בנפש"...

האמנם כך הם פני הדברים?

ח – פ – ן

מן המעיין

כה תברכו את בני ישראל (במדבר ו' כ"ג). תנו רבנן: כה תברכו בלשון הקודש: או אינו אפילו בכל לשון? נאמר כאן: "כה תברכו" ונאמר להלן: "אלה יעמדו לברך את העם" (דברים כ"ז י"ב) מה שם בלשון הקודש אף כאן בלשון הקודש.

(סוטה ל"ח א)

★

האגרוף שהיה, או לא היה...

לא היה אגרוף בבטן, כך, מכל מקום, עולה מבירור חלקי בקרב האנשים שהשתתפו במקום שקיים למצעד ההצדעה לישראל, שהתקיים בשבוע שעבר בניו־יורק.

אבל שרה בממשלת ישראל טוענת שהיא חטפה אגרוף בבטן – האם לא נאמין לה?! האם ייתכן שהיא משקרת?! האם השרה שולמית אלוני, שהתעקשה להופיע במצעד ההצדעה כמייצגת את ממשלת ישראל, שכוונתו היתה לבטא אהדה לליכוד, משתמשת ב"תרגיל מסריח" כדי להעמיק עוד יותר את הקרע בין ימין ושמאל?!

האם שולמית אלוני, המסלפת לפי כותב שורות אלה את "האמת, הדמוקרטיה, הפתיחות, התקווה", משתמשת ב"אגרוף מאולתר" כדי להכפיש ציבור גדול, שכל "בעייתו" היא תמיכה בלתי מסויגת בארץ ישראל השלמה ובקודשי ישראל?!

היינו רוצים להאמין שיש גבול לשפלות ולנבלות, אולם הדברים יתבררו במשפט הדיבה שיגיש, ככל הנראה, רק אביטל המואשם נגד שולמית אלוני המאשימה.

שולמית מוסטיק

בחוג המשפחה
בעריכת נעמי גוטקינד

לפנקס חג השבועות

מעוגות גבינה ועד שיבולים

חג השבועות מתקרב, החג הלבן, חג עוגות הגבינה, חג בגדי הלבן, חג ביכורי הפירות הירוקות – ואנחנו נערכים בהתאם בכל מה שקשור לשולחן ולמלתחה.

נתחיל בעוגות הגבינה שאת מתכוניהם מגישים לנו כאן במשותף רות סירקיס עם ספרה "עוגות גבינה" ומחלבות שטראוס. רוף של מתכונים כאלה מצורף בימים אלה לכל אחת מאריזות גבינת "סימפוניה 10", שהיא גבינת שמנת אבל עם 9% שומן בלבד.

בכל מקרה, גם אם לא תשיגי את המתכונים במרכולים, אני מפרסמת כמה מהם כאן – כדי שתוכלו לגזור ולשמור או להעתיק.

בהצלחה ובתיאבון.

עוגת גבינה קלאסית

הבסיס:
75 גרם חמאה (או מרגרינה)
2 כפות סוכר
1 ¼ כוסות פירורי ביסקוויטים (125 גרם)

ממיסים את החמאה, מוסיפים את הסוכר ופירורי הביסקוויטים ובוחשים. מהדקים את התערובת על התחתית ועל 4 ס"מ מהדפנות של תבנית אפייה עגולה, מתפרקת – משומנת, בקוטר 24 ס"מ.

המלית:
2 חבילות גבינה לבנה רכה (9% שומן) – 200 גרם כ"א (ס"ה 400 גרם)
4 ביצים מופרדות
1 כפית תמצית וניל
מיץ וקליפה מגוררת מחצי לימון
¾ כוס סוכר
5 כפות שטוחות קמח
¾ כוס שמנת מתוקה (או חלב)

1. שמים את הגבינה בקערה. מוסיפים את הוניל ואת המיץ והקליפה המגוררת של חצי לימון.
2. מערבבים היטב ומוסיפים בהדרגה רבע כוס סוכר ואחר כך את החלמונים, אחד אחרי השני, את הקמח ואת השמנת (או החלב). מערבבים לאחר כל הוספה, עד שנוצרת תערובת אחידה לגמרי.
3. מקציפים בנפרד את החלבונים לקצף נוקשה ומוסיפים אליהם את יתרת הסוכר תוך הקצפה. מקפלים את קצף החלבונים לתוך תערובת הגבינה. מעבירים בכף גדולה אל תוך תחתית הבצק בתבנית המוכנה ומחליקים את פני העוגה.
4. אופים במשך 1½ עד 1¾ שעות, בתנור מחומם מראש לחום נמוך, 160 מעלות צלזיוס. במשך השעה הראשונה אסור לפתוח את התנור.

העוגה מוכנה כשהיא יציבה אך עדיין קפיצית למגע יד.

צינון העוגה:
1. מכבים את התנור, פותחים את דלתו ומניחים לעוגה להצטנן בתנור במשך כשעה. (העוגה תופחת בזמן האפייה ומתייצבת חזרה בזמן הצינון).
2. מוציאים את העוגה מהתנור, משחררים בסכין, בין העוגה והתבנית, ומניחים להצטנן עד שהעוגה מגיעה לטמפרטורת החדר. מצננים במקרר עוד 4 שעות, או עד להגשה.

הגשה:
משחררים את הקפיץ של התבנית, מוציאים את העוגה בעדינות ומניחים על צלחת הגשה. ממש לפני ההגשה אפשר לזרות אבקת סוכר על העוגה, לקישוט. ניתן להגיש עם פירות טריים או משומרים.

טיפ:
כדי להוסיף לחות לתנור בזמן האפייה מומלץ לשים תבנית עם מים בחלק התחתון של התנור.

"מתכון מתוך הספר "עוגות גבינה" בהוצאת רות סירקיס. כל הזכויות שמורות".

עוגת גבינה אמריקנית

הבסיס:
75 גרם חמאה (או מרגרינה)
2 כפות סוכר
1¼ כוסות פירורי ביסקוויטים (125 גרם)

ממיסים את החמאה, מוסיפים את הסוכר ופירורי הביסקוויטים ובוחשים. מהדקים את התערובת על התחתית ועל 4 ס"מ מהדפנות של תבנית אפייה עגולה. מתפרקת, משומנת – בקוטר 24 ס"מ.

המלית:
2 חבילות גבינה רכה (9% שומן) – 200 גרם כ"א (ס"ה 400 גרם)
4 ביצים
1 כפית תמצית וניל
מיץ וקליפה מגוררת מחצי לימון
¾ כוס סוכר
5 כפות שטוחות קמח
¾ כוס שמנת מתוקה

1. שמים את הגבינה בקערה, מוסיפים את הוניל ואת המיץ והקליפה המגוררת של חצי לימון.
2. מערבבים ומוסיפים בהדרגה את הסוכר ואחר כך את הביצים, אחת אחרי השניה, את הקמח ואת השמנת. מערבבים לאחר כל הוספה, עד שנוצרת תערובת אחידה לגמרי.
3. מעבירים בכף גדולה אל תוך תחתית הבצק בתבנית המוכנה ומחליקים את פני העוגה.
4. אופים במשך 50 דקות בתנור מחומם מראש, בחום בינוני – נמוך 170 מעלות צלזיוס. העוגה מוכנה כשהיא יציבה אך עדיין קפיצית למגע יד. המרכז עדיין מעט רך. מורחים את הציפוי, להלן:

הציפוי:
2 מכלים שמנת חמוצה
2 כפות סוכר
1 כפית תמצית וניל

1. מערבבים את השמנת עם הסוכר ותמצית וניל. מורחים על פני העוגה וממשיכים לאפות עוד 7 דקות.
2. מוציאים את העוגה מהתנור, משחררים בסכין, בין העוגה והתבנית, ומניחים לצינון עד שהעוגה מגיעה לטמפרטורת החדר. מצננים במקרר עוד 4 שעות, או עד להגשה.

הגשה:
משחררים את הקפיץ של התבנית, מוציאים את העוגה בעדינות ומניחים על צלחת הגשה. רצוי לקשט את העוגה בפירות טריים או משומרים.

עוגת מוס גבינה ושוקולד – ללא אפיה

הבסיס:
75 גרם חמאה (או מרגרינה)
2 כפות סוכר
¾ 1 כוסות פירורי ביסקוויטים (125 גרם)

ממיסים את החמאה, מוסיפים את הסוכר ופירורי הביסקוויטים ובוחשים. מהדקים את התערובת על התחתית והדפנות של תבנית פאי עגולה בקוטר 24 ס"מ.

מלית:
1 חבילת גבינה "סימפוניה 10" (9% – שומן)
200 גרם שוקולד מריר
1 מיכל שמנת לקצפת
1 כפית תמצית וניל
1 כף ברנדי

1. שמים את הגבינה בקערה. ממיסים בעדינות את השוקולד ומערבבים אותו פנימה. ממשיכים לערבב עד שנוצרת תערובת קרמית.
2. מקציפים את השמנת לקצפת יציבה. מקפלים בעדינות את הקצפת לתוך הגבינה ויוצקים על התחתית, מכסים היטב בעטיף פלסטיק ושמים במקרר ל־6 שעות לפחות אך עדיף למשך כל הלילה, עד שהמלית יציבה ומתאימה לחיתוך.

ציפוי:
כ־2־3 כפות סירופ שוקולד מוכן
½ מיכל שמנת לקצפת

לאחר שהעוגה הצטננה והתייצבה יוצקים עליה פסים דקים של סירופ שוקולד במרווחים של ½ 2 ס"מ. בעזרת קצה סכין עושים פסים בתוך פני העוגה, בניצב לפסי השוקולד, פעם לכיוון אחד ופעם לכיוון שני, כדי לקבל צורת נוצות.

הגשה:
מאחסנים את העוגה במקרר עד להגשה. פורסים פרוסות מתוך התבנית ומוציאים בעזרת מרית משולשת.

טיפ:
כדי לזרז את התקרשות העוגה אפשר להוסיף לגבינה ½ כף ג'לטין ללא טעם. מערבבים אותו היטב בשליש כוס מים או חלב, ומחממים עד שהג'לטין נמס לגמרי. מצננים היטב לפני שמוסיפים לגבינה.

מבצעים

למרות שבין כה וכה אנחנו קונים מוצרי גבינה מלוא הטפניים, דואגות רשתות השיווק הגדולות לפתות אותנו לקנות עוד ועוד בהוזלות מיוחדות כך למשל בסניפי הקריאופ יש הנחות על גבינות ומעדני חלב הנעות בין 8% ל־25% ושווה להשוות מחירים ולהחליט מה לרכוש יותר. גם יין מיוחד לגבינות, לבן של כרמל מזרחי, נמכר שם עכשיו בהנחה של 20% ומחירו ברשת ההיפר קר־אופ הוא בזמן המבצע כשבעה שקלים (6.98 ש"ח ליתר דיוק).

אשר למוצרים המוגמרים שצריך רק להפשיר ולאפות, או פשוט לחמם – הנה כמה דוגמאות. קילוגרם של בורקס גבינה של סמי בורקס נמכרים בתריסר שקלים (11.90) במקום בששה עשר שקלים, ואילו קילוגרם בורקס גבינה של שוף בעשרה שקלים (9.99) במקום בשלוש עשרה. גם הבסיסים המוכנים לעוגות להכנת טורטים הוזלו ב־20%. ואם אתם חסידי הבלינצ'ס המוכנים, אלה של מפעל "ביתית" למשל נמכרים בקואופ ב־11.50 ש"ח במילוי גבינה וקינמון, או גבינה וצימוקים או פטריות.

בלינצ'ס אחרים, חדשים בשוק, יש לחברת מעדנות. צריך רק לחמם ולהגיש, אפילו לא להפשיר והטעם מוצלח ביותר. יש מבחר עשיר, עם שוקולד ואגוזים, עם גבינה וצימוקים או עם תפוחי אדמה ובצל מטוגן. מחיר אריזה המכילה 6 בלינצ'ס הוא כתריסר שקלים. לאותה חברה יש הנחה של 33% בימים אלה (עד ה־5/6) על הבורקיטס גבינה שלהם (כשמונה שקלים במקום 12 לאריזה) וגם המלוות נמכר בהנחה של 25% (כששה שקלים במקום שמונה).

סלסלת לחם ושיבולים

אחרונה להפעם היא סלסלת הלחם שהכינו ב"מיני מתנות" לקראת חג השבועות העשוייה מפשתן וחבל המעוטרים בשיבולים, ומקנים לשולחן מראה מתאים במיוחד לחג הביכורים ולעונת קציר חיטים. בתום החג ניתן להחליף את השיבולים בפרחים או לקשור את החבל כקישוט.

כזכור המפעל הזה הוא עמותה המספקת תעסוקה לעולות חדשות מגיל 45 ומעלה. המחיר הקימעונאי המשוער של סלסלת השיבולים הוא 45 ש"ח.

כלי לובן

סט חלבי בגוון חלבי, של "כלים יפים" עיצבה רונית פירסט, כשהם מעוטרים בסגנון נאיבי עם ציורים של פרות, כבשים ותרנגולות. בין הכלים יש כמה מיוחדים כמו פעמון לגבינה (69 ש"ח), מעמד לאריזות חלב עמיד (54 ש"ח) פלטה לגבינות (65 ש"ח), כד חלב (56 ש"ח) ועוד...

ואילו ברשת נעמן פורצלן ניתן למצוא שתי מערכות כלים מפורצלן בלבן מספרד. אחת – בלבן חלק והשנייה עם תבליטים לבנים דמויי תחרה בקצה.

הכלים האלה, מתוצרת בידסואה, יובאו לראשונה עבור מסעדות, אבל הקהל בארץ התאהב בהם והם נמכרים גם בחנויות.

טנא כסוף ועוד

מתנה משגעת למי שיש לו כבר הכל ומי שכסף לא משחק אצלו תפקיד: טנא מלא פירות וירקות מכסף, חלקם מעוטרים בזהב טהור.

למשל – אננס מכסף (312 ש"ח), אשכול ענבים (252 ש"ח), לימון (102 ש"ח), אגס מכסף (174 ש"ח), תפוח מכסף (156 ש"ח) וכן הלאה.

אם רוצים להניח את פירות הכסף הללו גם בסלסילת כסף – תוכלי לבחור בסלסלות מכסף של האחים חרד. הסלסלות הללו עולות סביבות 450 – 500 ש"ח. גם לאחים חרד יש ענבים מכסף (180 ש"ח) ותותים מכסף. פירות אפשר להניח גם על קערת הקומות של הצורפים, שהיא כצפוי יקרה מאוד, ומחירה כאלפיים ושמונה מאות ש"ח.

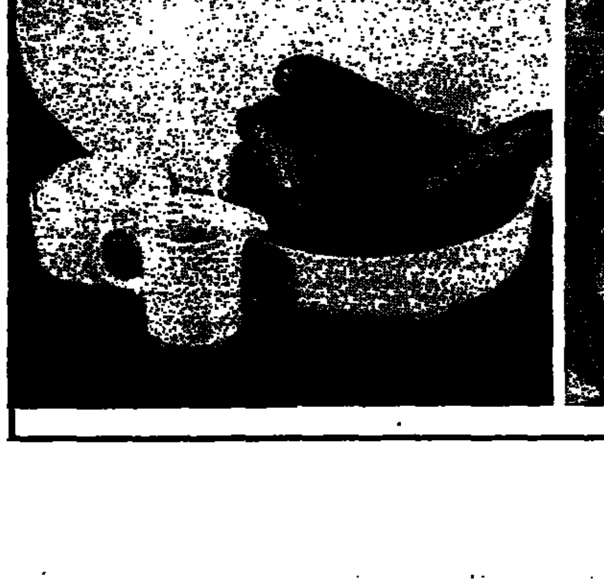

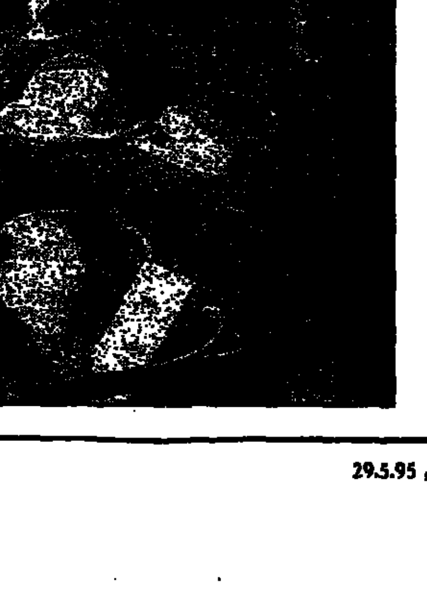

אתמול בבורסה

ירידות חדות
מאת כתבי הצופה

ירידות שערים חדות חלו אתמול בשוק המניות בתל־אביב, כשהסיבה העיקרית שיוחסה לכך היא החששות מירידות חדות בבורסה בניו יורק עם פתיחת המסחר שם מחר בערב לאחר שבתון, עקב המשך קריסת הדולר.

לבורסה בת"א הגיעו אתמול עודפי היצע של כ־75 מיליון שקל. פעילות המסחרים הייתה סלקטיבית.

בסיכום המסחר היומי נקבעה במדד מניות המשתנים ירידה חדה של 2.13 אחוזים לרמה של 178.04 נקודות. כ־40 אחוז ממניות הבר"מ נסחרו בירידות, לעומת כ־20 שבעליות. מחזור העסקות הצטמצם לכ־80 מיליון שקל, לעומת כפול מכך בסוף שבוע שעבר.

בין המניות שבלטו במסחר אתמול: כור, שירדה ברבע אחוז תוך כדי מחזור של כ־5 מיליון שקל, בטיגל שעלתה כ־10 אחוזים בעקבות דוח טוב, טבע שירדה בכ־3 אחוזים, ביסקלים וכלל תעשיות שירדו כ"א ב־2 אחוזים ולעומתן מניית אגיס שעלתה ב־5 אחוזים.

לאג"ח המדדיות נרשמו ביקושים ועליות.

כ־200 תעשיינים מישראל וירדן השתתפו במיפגש עיסקי ברבת עמון

למעלה מ־200 תעשיינים, מנהלים ונציגי מגזר ישראליים וירדניים השתתפו במיפגש עיסקי שנערך ברבת־עמון לבחינת אפשרויות לשיתופי פעולה כלכליים־מסחריים בין הצדדים. כך מסר אורי רוזנגל, מנהל מכון היצוא המשותף בהתאחדות התעשיינים הנמצא ברבת־עמון במסגרת סיור לימודי שנערך ביוזמת מכון היצוא המשותף בהתאחדות התעשיינים והמרכז הישראלי לייצוא.

הוא הוסיף, כי במיפגש נכח שגריר ישראל בירדן הפרופ' שמעון שמיר אשר סקר את ההתפתחויות האחרונות הנוגעות לחתימת ההסכם הכלכלי עם ירדן. בין הנציגים הישראליים שהשתתפו במיפגש היו: שמואל רותם – מנכ"ל מפעלי נייר אמריקאים ישראליים; איתן ברקתן, מנכ"ל קבב, יוסי חמל – מנכ"ל מפעלי מלתא, יעקב בודקר – מנכ"ל איי.אמ.אס ועוד.

סבתא בת 50 הואשמה בסיוע בחטיפת נכדתה

סבתא בת 50 מנתניה, הואשמה אתמול בבית המשפט המחוזי בתל אביב בסיוע בחטיפת נכדתה בת השלוש ובסיוע לבתה להבריח את הפעוטה מהארץ.

בכתב האישום נטען כי באפריל 1994 הורה בית הדין הרבני בנתניה להעביר זמנית את הבת הפעוטה לחזקתו של האב, שהתגרש מהאם.

עוד נטען, כי ביולי 1994 קנו הסבתא והבת 3 כרטיסי טיסה לפריז עבור האם ושתי בנותיה.

נטען כי ביום הטיסה, לקחה הסבתא את הפעוטה מאביה, על פי הסכם לפיו היא רשאית להתראות עם נכדתה, ומסרה אותה לאמה.

עוד נטען, כי בסוף יולי 1994 עזבו השלוש את הארץ בדרכן לפריז.

הסבתא הואשמה בסיוע בחטיפת קטינה, ובסיוע להפרת צו בית המשפט הרבני.

תינוק ננטש בירושלים

תינוק בבן ארבעה ימים, בכל הנראה ערבי, ננטש אתמול בבוקר, סמוך לבית פרטי בשכונת בית הכרם בירושלים.

את התינוק מצאה דיירת הבית שמטה פתע. שהוא היה מונח סמוך לדלת הכניסה, עטוף בשמיכה עליה נרשם בערבית "מזל טוב". פתע הוזעקה למקום ניידת משטרה והתינוק הועבר לבית החולים הדסה עין כרם, לבדיקות.

מהמשטרה נמסר לכתב עתים, כי לסבורו של התינוק היה מוצמד תג בצבע ירוק, כנהוג בבתי חולים במזרח ירושלים, נמסר שנפתחה חקירה משותפת עם הגורמים הסוציאליים הנוגעים בדבר.

עצרת מתן תורה לתלמידי בתי הספר בתל אביב

לקראת חג השבועות תקיים המועצה הדתית לתל־אביב־יפו עצרת מתן תורה, בהשתתפות מאות תלמידי בתיים מהישיבות הבינויים.

העצרת תתקיים ביום רביעי הזה משעה 9.00 בבוקר בבית הכנסת "היכל מאיר", בת"א, וישלו בה חלק מרן הרה"ג לת"א־יפו הגאון חיים דוד הלוי, ראש המועצה הדתית, עו"ד ש. אלטלף והרב ביהכ"נ "היכל מאיר" וחבר ביה"ד העליון הרב ש. דיכובסקי, וסגן רה"ע הרב מ. יוספי.

בחלקה השני של העצרת יופיע החזן־זמר ישראל פרנס בליווי תזמורת ובסוף העצרת יתקיים חידון אותו יערוך אבשלום קור, ולמנצחים תעניק המועצה פרסים כספיים.

לתלמידים, תעניק המועצה הדתית עלון מיוחד ובו דינים ומנהגים לקראת חג השבועות.

שערי המניות ביום 28.5.95

מניה	שער	מחזור בש"ח	שינוי בנק'	שינוי ב%	היצע/ ביקוש
בנקים למשכנתאות					
אדנים	369815				
כרמל	565		+6	+1.1	+350
פיתוח ומשכ'	17985	1389	+89	+.5	+546
משכן	31395	588	-397	-1.2	-602
טפחות	68632	43			
בינ"ל למשכ'	37682	35	-966	-2.5	-42
טפחות מב ש	173507	3	-435	-.3	-7
מוסדות מימון ענפיים					
שלטון	8988	3332	-254	-2.7	-7050
מוסד תעש'	6514	1700	-116	-1.7	-1452
מ"ב קבלן 5	* 1247	513	-3	-.2	-187
* ביצוע חלקי 73.3%					
ליסינג	24310	312	+121	+.5	+263
חברות וסוכנויות ביטוח					
אילון כמה	* 459	3521	+23	+5.3	+5413
* ביצוע חלקי 65.5%					
הדר 1	*** הפסקת מסחר ***				
הדר 5	*** הפסקת מסחר ***				
הפניקס 01	1913	5378			
הפניקס 05	1810	1369			
המשמרהא'1	1200	1			
המשמרהא'5	1110	4000			
מנורה 1	801	1248			
מנורה 5	757	257	-23	-2.9	-3518
מגד ביטוח	528	3001			
סקוריטס	1834	1281			
צור שמיר	76	58500	-1	-1.9	-150895
ציון 5	18165	50			
מסחר ושרותים					
יער	471	4046	-1	-.2	-5498
מגור ערא	1683	8745	-107	-6.0	-15995
קריסטל	1669	2896	-8	-.5	-1338
אמהא	983	4008			
ת.ל. מימון	2390	309	-87	-3.5	-1691
ממן	683	2176	-14	-2.0	-5845
בני הדר	196				
מלונות דן	1642	1119	-8	-.5	-3981
חוף אלמוג	* 1147	1000	-15	-1.3	-3632
* ביצוע חלקי 99.8%					
ים סוף	573	15884	-15	-2.6	-52422
די.סי.אל	682	10236	-36	-5.0	-21986
יעבץ	1830	369	+87	+5.0	+327
מלל	247	2620			
חים	2248	928			
נדל"ן, בינוי, פיתוח וחקלאות					
אלרום	1307	5228	-13	-1.0	-6759
אירום	156	2564			
אילדן	1135	8000			
בית הזהב	* 274	1800			
בנוחן 1	638	997	+30	+5.0	+3599
דרים 01	156	7556		-.3	-3856
גב ים אגוד	166	160000	+1	+.6	+125860
יעסור 1	10 106		-12	-16.2	-7495
ירדן	411	1500	-2	-.5	-2390
ישפרו	2556	771	-32	-1.2	-881
ישראלום	1737		+4	+.2	+500
ישרס 0.01	5235				
ישרס 0.05	4581				
בנין פיתוח	671	12506			
לסיר 1	2894	2054	+138	+5.0	+4043
מנב	1973	2200	-61	-3.0	-5741
מאגדי בניה	2719	339	-151	-5.3	-1339
מישגב	*** הפסקת מסחר ***				
מרוב	8058	61	-164	-2.0	-634
ליפשיץ 5	129	10271	-6	-4.8	-34271
נאות אביב	1309	533	-130	-9.0	-2464
נכס אורים	504				
אזורים עופר	11116	179	-344	-3.0	-538
קרדן 1	507	1298	-19	-5.8	-1298
קרדן 5	271	16771	-15	-5.2	-155287
קמור	252	7761			
רונובן 1	984	2850	-46	-4.5	-2057
רונובן 5	985	450			
שיאמקס	* 1109	2890	-26	-2.3	-4807
* ביצוע חלקי 91.1%					
חקלאות					
מטעי הדר 1	24247	1			
מטעי הדר 5	* 20608	70	-1028	-4.8	-297
* ביצוע חלקי 72.2%					
מהדרין	14587	895	-451	-3.0	-3562
נכסי הדרים	5610	350			
פרי אור	5772	100	-133	-2.3	-295
חברות תעשיה					
דובק ש	10941	316			
דובק ם	10890	11	-573	-5.0	-734
ולכל 1	214	52406			
טמפו	1392	33455	+27	+2.0	+255
יצהר 1 ש"ח	*** הפסקת מסחר ***				
סנפרוסט	4242	560			
עלית 5	1258	59281	-52	-4.0	-72799
קרור הים 1	2199	3710			
שלמה אנגל	7233				
ארגד	* 151	44205	-6	-4.1	-324494
* ביצוע חלקי 93.0%					
אפים	544	18672			
ארגמן	334	2045	-1	-.3	-2638
דלתא גליל	1434	3050			
ויסלבן 1	* 502	1545	-50	-9.1	-4800
* ביצוע חלקי 77.3%					
תדיגן	* 18482	18	-1024	-5.2	-815
* ביצוע חלקי 60.0%					
זיקה 1	3257	360			
זיקה 5	2940	3302	+36	+1.2	+4479
לודזיה 1	1108	1104	+45	+4.2	+1968
לודזיה 4	1001	12270	+29	+3.0	+14620
פולגת א	227	22228	-11	-4.6	-102295
פרגוד	1779	1338			
סברנה גבור	* 311	3537	-6	-1.9	-3637
* ביצוע חלקי 97.3%					
רוגוזין	1731	66445	+82	+5.0	+24894
אורדן	401	53773	-1	-.2	-6162
אלומית	8512	8	-43	-.5	-8
כבלים	1852	21245	-43	-2.3	-48491
התכוף 1	317	2000	-8	-2.5	-2940
התכוף 5	* 152	2500	-1	-1.0	-3000
* ביצוע חלקי 83.3%					
ויקה 1	1764		-13	-.7	-1000
ויקה 5	* 1632	600	-12	-.7	-661
* ביצוע חלקי 98.8%					
כבלי ציון	384	2843	-12	-3.0	-39639
נחושתן 1	925	2825	-86	-8.5	-4410
נחושתן 5	683	1171	-16	-2.3	-4117
פקר פלדה	12236	4037	-314	-2.5	-2845
קליל 1	2352	4000			
קליל 5	2251	1065			
רבבריה	921	13750	-41	-4.3	-61890
ארגקום	*** הפסקת מסחר ***				
אלקו	9729				
אירית	* 190	17786	-4	-2.3	-18454
* ביצוע חלקי 95.6%					
חולץ	298	3400			
מטקורין 1	387	3000			
מיכגון 1	9891	903			
מיכגון 5	6905	11273	-125	-1.8	-15480
ציקלן 1	6987	112	+35	+.5	+108
ציקלן 5	* 5267	320	+64	+2.0	+345
* ביצוע חלקי 73.9%					
קוגנשטיין	5426	732	-55	-1.0	-3683
תאת 1	565	15408	-63	-10.0	-11612
תאת 5	274	195523	-14	-4.9	-188796
תרואה	1259	8107	-39	-3.0	-21439
תירוזן	422	15451	-5	-1.2	-15505
אי פי	810	334400	+16	+2.0	+64005
תעשאקרישטן	290	91783	-14	-4.6	-153851
אתים בלוס	157	45535	-1	-.6	-49168
מחשיקה 1	387	1700	-18	-5.1	-5750
מחשיקה 5	255	3735			
נגב קרמיקה	318	3865	+3	+1.0	+7030
דשנים 1	* 1934	445	-65	-3.3	-1507
* ביצוע חלקי 87.8%					
דשנים 5	1487	1270	-121	-7.5	-3890
מטלול 1	608	847			
ליפסקי ושות	1815	899	-18	-1.0	-3413
מקסימה 1	987	2399	-41	-4.0	-4198
מקסימה 5	999	613	-5	-.5	-613
מגן 1	1172	4830			
מגן 5	1126	2760	-23	-2.0	-2156
פריקלס	1865	5774	-9	-.5	-479
קדם	5491	403	+121	+2.3	+730
קליין	435	18341	+9	+2.1	+11649
תיא	* 900	2211	-43	-4.2	-10889
* ביצוע חלקי 77.8%					
סקסטל'כור	477	500	-2	-.4	-508
דפרון	2010				
מלט 05	400	100			
קרול	1036	4198			
תעל	* 21963	56	-738	-3.3	-120
* ביצוע חלקי 78.2%					
אמרין 1	96		-3	-3.5	-55000
גולן	786	13836	+10	+1.4	+10586
חמישה יד	325	18480	+6	+1.9	+18480
פז חן	*** הפסקת מסחר ***				
חברות להשקעה ולאחזקות					
אוניקו	5217	449	-53	-1.0	-524
אלבר	4019		-72	-1.8	-1399
אמריקה 6.1	337774	392	-6893	-2.0	-386
גאולה	5070	666	-245	-4.0	-1410
דנבאר 1	2062	1184			
דנבאר 5	2023	2455	-52	-2.5	-8605
הלפמן 01	59825	196			
אזרא	85601	15			
צבי אקשטיין	809				
צבי אקשט'	737		-13	-1.7	-2175
חירון 1	8809	472	-370	-4.0	-502
חירון 5	8991				
יצוא	1180	10244	-33	-2.7	-26629
כלל ישר' 50	7553		-135	-1.8	-680
מנור 01	1859	319	-58	-3.0	-1731
מנור 05	1782	1001	-55	-3.0	-1524
מסד השקעות	1733		-22	-1.3	-2000
מטבעות השד	962	6257	-10	-1.0	-6817
[illegible]	6665	2872	-314	-4.5	-3483
מבה 01	1130	3485			
כור 1.0	22977	21874	-58	-.3	-12033
חברות חיפושי נפט וגז					
מבן 1	3793	412			
מקבילה - חברות וסוכנויות ביטוח					
הסנה	*** הפסקת מסחר ***				
י.מ.ק.ל	872 מ		-97	-10.0	-5685
קופל	180	7756	+9	+5.6	+12866
אלייטק	* 299	3322			
אלייטק	* 299	3322			
דנה	795 קז		+72	+10.0	+982
כלל מחשבים	8079	675	-848	-9.5	-2482
משוב	275	8091	-20	-6.8	-97685
ניקוב 1	651	2260			
מקבילה - נדל"ן בינוי ופתוח					
ברנקר נח	1351				
דנבאר מסחר	* 4178	221	+52	+1.3	+1231
* ביצוע חלקי 75.7%					
מליבו 1	622	3385	-19	-3.0	-28028
מליבו 5	605	11489	-28	-3.2	-9394
לוינשטין 1	855	5690	-17	-1.9	-5690
עזר	4134	823	+10	+.2	+1600
אקאם	1280	12818	-67	-5.0	-42374
שמן	*** הפסקת מסחר ***				
מטר	* 98	1655	+9	+10.1	+9731
* ביצוע חלקי 54.2%					
פליטון	473	1200			
ג.ו.ב	1175	5000			
גל תעש' 1	164	11924	+8	+5.1	+77154

משתנים

מניה	שער	שינוי בנק'	שינוי ב%	מחזור בש"ח
הבינלאומי	35691	-636	-1.7	322243
פ.ב.י.	42691	-983	-2.2	223862
בזק	636	-16	-2.5	649260
כלל סחר	616	-48	-7.2	71438
שפרכב	5325	-67	-1.2	304800
דלק	8767	-282	-2.2	236844
אורים	3734	-38	-1.0	792696
נכסים ובנין	19065	-193	-1.0	
הכשרת ישוב	765	-26	-3.2	45720
חב' לכלכלית	725	-38	-5.0	509560
מבני תעשיה	353	-7	-2.0	14120
קרור הים 5	2015	-62	-3.0	144304
פולגת ב	240	-15	-5.7	24000
אורדן	401	-1	-.2	112440
כלל אלקטרו	34821	-530	-1.5	656427
אלביט	28233	-360	-1.7	662267
אלרון	9119	-306	-3.2	328357
אגן	4336	-134	-3.0	86940
טבע	101205	-2862	-2.7	1192919
ים המלח	851	-45	-5.0	612800
פטרוכימים	1712	-62	-3.5	328560
תא"ס 1	1172	-58	-4.7	70680
מפעלי נייר	16106	-245	-1.5	111840
כלל תעשיות	1888	-39	-2.0	1240614
אידיבי פת'	5275	-121	-2.2	157830
אפריקה 1	303637	-6197	-2.0	564764
חלישראל 1	24850	-1103	-4.2	521486
חלישראל 5	24819	-428	-1.7	201504
מעלות השק'	7965	-354	-4.2	176196
דיסק' השק'	19647	-299	-1.5	267399
כלל ישר' 10	8154	-209	-2.5	212088
פריון	8556	-450	-5.0	38569
פז נפט	56	-1	-2.5	
יואל	88	-5	-5.7	
נפטא	482			

هكذا من الأصل

هكذا عن الأصل

שח מט

מאת שלמה קנדלשיין

אני מקדישים מדור זה לזכרו של אחד מגדולי השחמטאים בהיסטוריה, שהיה אלוף עולם, רב האמן היהודי מרוסיה, ד"ר מיכאל בוטביניק, שהחודש הלך לעולמו במוסקווה והוא בן 84.

בוטביניק נולד ב־1911 בסנט פטרבורג (לנינגרד לשעבר). את יסודות השחמט למד רק בגיל 13, בניגוד לאלופי עולם אחרים שלמדו את המשחק בגיל רך.

מיד גילה כשרון רב והצטרף למועדון השחמט המקומי. בגיל 14 התמודד בפטרבורג, במשחק סימולטני מול אלוף העולם דאז, הקובני קפבלנקה, והיה בין הבודדים שניצחו אותו. קפבלנקה קבע מיד כי "זה הקטן גדול יהיה". ואכן ב־1927 הצליח בוטביניק בן ה־16 לעלות לגמר אליפות ברית המועצות ולסיים במקום החמישי־שישי. ב־1931 וב־1933 זכה בוטביניק בצורה משכנעת באליפות המדינה והוא נראה כמועמד רציני להתמודדות על הכתר העולמי. ב־1935 הוא חולק מקום ראשון – שני יחד עם פלור בתחרות בינלאומית במוסקווה. ב־1936 הוא מסיים שני בתחרות בינלאומית נוספת במוסקווה לאחר אלוף העולם קפבלנקה, והוא ממשיך לדלוק בעקבותיו. תחרות נוטינגהם (אנגליה) ב־1936 מוכיחה שוב כי בוטביניק הוא אחד מגדולי השחמטאים בעולם. תחרות זו, שנחשבה כאחת החזקות באותה תקופה, הסתיימה בניצחון משותף של בוטביניק וקפבלנקה כשהם מקדימים שורה ארוכה של שחקנים ידועים כמו: אליוכין, ד"ר אייבה, לסקר, פייק, רשבסקי ופלור.

חרף הצלחותיו המרשימות לא מזניח בוטביניק את לימודיו ומסיימם בהצטיינות עם תואר מהנדס חשמל.

תחרות אברו 1938 (הולנד) ריכזה את כל המועמדים לכתר העולמי, אולם בוטביניק סיים הפעם רק במקום השלישי, אחרי קרס ופיין.

עם פרוץ מלחמת העולם השניה נרתם בוטביניק למאמץ המלחמתי מול הצבא הנאצי, וזכה לעיטור מיוחד מהממשלה הסובייטית על תרומתו כמהנדס חשמל. עם סיום המלחמה נערכה ב־1946 בגרונינגן (הולנד), תחרות בינלאומית חזקה לציון נצחון בעלות הברית. בוטביניק מנצח בצורה משכנעת כשהוא מקדים בין השאר את ד"ר אייבה, ניידורף וסמיסלוב. עם מותו של אלוף העולם ד"ר אליוכין ב־1946 מארגנת הפיד"א ב־1948 תחרות מיוחדת בין חמשת השחמטאים הטובים בעולם לקביעת אלוף העולם החדש. בוטביניק מוכיח כי הוא הגדול מכולם עם 14 נק' מ־20 (!) בהפרש של שלוש נקודות מסמיסלוב שסיים שני עם 11 נק', קרס ורשבסקי 10.5 כ"א ואייבה 4.

שליטתו של בוטביניק "המלך החדש" בכתר העולמי היתה מרשימה ומשופעת "הגנות" מפני מועמדים לכתר בדו־קרב מרתקים. הוא מסיים פעמיים בתיקו, עם דוד ברונשטיין והפעם סמיסלוב (12:12) ושומר על כתרו לפי כללי הפיד"א.

ב־1957 מפסיד בוטביניק את התואר העולמי לרב אמן יהודי אחר מרוסיה, סמיסלוב (9.5:12.5) אולם גומל לו בדו־קרב גומלין ב־1958 שבו החזיר לעצמו את התואר (10.5:12.5).

ההיסטוריה חוזרת שוב ב־1960, בוטביניק מפסיד את כתרו לגאון יהודי צעיר בן 24, מיכאל טל מריגה (8.5:12.5), אולם מחזיר שוב את כתרו בדו־קרב גומלין שנערך ב־1961 (8:13). בשנת 1963 נפרד בוטביניק סופית מהתואר העולמי לטובת אלוף עולם חדש, הארמני טיגראן פטרוסיאן, שניצח אותו בדו־קרב על התואר (9.5:12.5).

מכאן ואילך לא התמודד עוד בוטביניק על הכתר העולמי. הוא ממשיך לשחק בתחרויות בינלאומיות אולם מתמסר בעיקר להדרכת דור צעיר חדש של כשרונות בבית ספר מיוחד לשחמט שהקים במוסקווה. בין תלמידיו, אלוף העולם הנוכחי, גארי קספרוב. באולימפיאדת תל־אביב 1964, שיחק בוטביניק בלוח השני של נבחרת ברית המועצות לאחר פטרוסיאן.

בוטביניק היה באופיו שחקן פוזיציוני, לעולם לא הציע תיקו ליריביו. ניחן בכוח רצון בלתי רגיל לנצח בכל משחק. הצטיין בכושר ניתוח מעולה ויכולת להוליך מצבים בלתי רגילים.

רב האמן הישראלי, ולדימיר ליברזון, שהתמודד בעבר מול בוטביניק באליפויות ברית המועצות מעריך את בוטביניק, אישיותו המיוחדת ותרומתו האדירה לשחמט כפי שהכירו מקרוב: "רבי אמנים רבים קוראים לו "אבינו", ואם מישהו מפליא לשחק משבחים אותו: "שיחקת היום כבוטביניק צעיר". אם שחקן לא הצליח להציל את הסיום הקשה אומרים שאולי בוטביניק היה יכול להשיג תיקו. אין ספק שבוטביניק עומד בשורה אחת עם אלופי העולם שטייניץ, לסקר קפבלנקה ואליוכין. אין פתיחה שהוא לא חידש. במשחק האמצע הוא ידוע כאסטרטג מזהיר. כמהנדס ומדען על פי מקצועו, העלה בוטביניק את המשחק לרמה מדעית. הוא שיחק כל משחק באחריות מלאה, כאילו הוא המשחק האחרון בקריירה שלו. כל אחד ממשחקיו הוא משחק לימודי לשחמטאים. הוא נחשב לשחקן פוזיציוני, אבל אפשר למצוא אצלו שפע של תחבולות נהדרות".

בוטביניק ייזכר כאמן שחמט בלתי נשכח, אשר הוכיח פעם נוספת את יחודיותו של "המוח היהודי" ותרומתו לשחמט העולמי.

להלן מבחר ממשחקיו של בוטביניק.

נימצוביץ
(אברו 1938)

בוטביניק — קפבלנקה

1. ד4 פו6 2. ג4 ה6 3. פג3 רב4 4. ה3 ד5 5. אא3 רג3+ 6. בג3 ג5 7. גד5 הד5 8. רד3 0־0 9. פה2 ב6 10. 0־0 רא6 11. רא6 פא6 12. רב2 מד7 13. א4 צפ8 14. מד3 ג4 15. מג2 פב8 16. צה1 מב5 17. פג3 פג6 18. פו5 פה7 19. מה2 פו5 20. פו5 מ6ו 21. ה4 דה4 22. פה4 מד6 23. פג5 פה4 24. פה4 מו6 25. צה5 מג6 26. פב2 פב8 27. צו6 צו5 28. פו5 מג5 29. ח4 פה4 30. מה4 צה8 31. פה7 צה7 32. ח5 פו5 33. מ7ו 34. פה6 ... 39. מג4+ ... 41. השחור נכנע, 0:1.

★

נימצו – הודית
(תחרות הכתר העולמי 1948)

בוטביניק — קרס

1. ד4 פו6 2. ג4 ה6 3. פג3 רב4 4. ה3 0־0 5. אא3 ר:ג3+ 6. ב:ג3 צה8 7. פה2 ה5 8. פג3 ד6 9. ה4 ג5 10. רד3 פג6 11. 0־0 ב6 12. ג5 ... 13. ... 14. ... 23. מ6ו, השחור נכנע, 0:1.

★

הגנה סלבית
(דו־קרב הכתר העולמי 1954)

בוטביניק — סמיסלוב

1. ד4 ד5 2. ג4 ג6 3. פג3 פו6 4. ה3 ה6 5. פו3 פבד7 6. רד3 רב4 7. א3 רא5 8. מג2 מה7 9. רד2 0־0 10. 0־0 ... 35. ... 38. ... השחור נכנע, 0:1.

אנגלית
(מונטה קארלו 1968)

בוטביניק — פורטיש

1. ג4 ה5 2. פג3 פו6 3. ג3 ד5 4. גד5 פד5 5. רז2 רה6 6. פו3 פג6 7. 0־0 פב6 8. ד3 רה7 9. א3 א5 10. רה3 0־0 11. פא4 פד5 12. צג1 ... 24. ... השחור נכנע, 0:1.

תחרות "הבנים" בהרצליה

בל"ג בעומר נערכה במועדון השחמט בית "יד לבנים" בהרצליה תחרות "הבנים" הקבוצתית לנבחרות ילדים בשחמט, ע"ש בני הרצליה שנפלו במערכות ישראל.

השתתפו ארבע נבחרות בגילאי בתי"ס יסודיים על המישה לוחות בקצב של שעה לשחקן לכל משחק.

לאחר מאבק מרתק וצמוד בין הרצליה וחולון זכתה במקום הראשון הרצליה עם 10.5 נק' מ־15 (בהרכב: משה בלצרובסקי, עומר שרייבר, עידן לביא, שחר מילר, ניב אינהורן), חולון 10, מרכז "ביכורי העיתים" ע"ש צ'רניאק 9.5, הרביעית – הוד השרון.

השחקנים המצטיינים היו: אבי בן אריה (לוח ראשון, חולון) ועומר שרייבר (לוח שני, הרצליה) שצברו את כבסימום 3 נק'. בפיר וינגבה (חולון) 2.5 מ־3. משה בלצרובסקי, שחר מילר, ניב אינהורן (הרצליה) יוני היימן ואסף הרינוי (ביכורי העיתים ת"א) 2 נק'. ניהל: שלמה קנדלשיין.

★

בתחרות הבינלאומית בבריסל השתתפו 67 שחקנים. המנצח רב אמן מיכאל גורביץ עם 8 מ־9 לפני רב האמן הישראלי וארם מילוב הבלגי משרצלוב 7 כ"א. בין המשתתפים בתחרות רב האמן היהודי דוד ברונשטיין מרוסיה שהתמודד על התואר העולמי מול בוטביניק ב־1951.

בבריסל צבר ברונשטיין 6.5 נק' וחילק את המקום הרביעי כשהוא מוכיח במשחק הבא כי: "חייל וותיק לעולם אינו מת".

גמביט המלכה
(בריסל 1995)

ברונשטיין — לך (אנגליה)

1. רד5 ד5 2. ג4 ד:ג4 3. ה3 פו6 4. ר:ג4 ה6 5. פו3 ג5 6. 0־0 א6 7. ד:ג5 מ:ד1 8. צ:ד1 ר:ג5 9. פבד2 ב5 10. רב3 רב7 11. רז2 ... 12. צא:ג1 ... 16. פב5 ... 17. צד2 ... 18. פד7 ... 21. צ:ב2, השחור נכנע, 0:1.

לוח הצפה
התקשרות בחברות ואמינות

דירות למכירה ולהשכרה - כללי

● בבני ברק, למכירה, בהרצוג 2 חדרים אפשרות להגדלה כניסה מיידית 03-6314240.

● דירה 4 חדרים, ממוזגת, בלוק דתי, ליד קרית שמואל בטבריה טל. 06-7237921 אחה"צ.

● למכירה בבני ברק 3 + 5 מרפסות, 3 כ"א 114 מ"ר במרכז 03-6185456 אחה"צ ובערב.

מכוניות

● רנו אקספרס 94, + אזעקה + מושבים מתקפלים (7 מקומות ישיבה) + המקלים אפשרות תנאי תשלום רכב פרטי + חשבונית 050-210711.

שידוכים

● מחנכת דתיה נאה 28, 1.75 ברונה איכותי אקדמאי, כיפה סרוגה עד גיל 34 ת.ד 6369 חיפה.

דרושים

● דרושה אומנת למשפחה דתית בכנבה לשנה תנאים טובים 03-6315077 בערב.

● מדריך רווק לפנימיה דתית, תיכונית מקצועית בתל־אביב 03-5705058, 03-6487341-2, 03-6199472.

תקנה חדשה שתיכנס בקרוב:
משאיות יחוייבו לרדת לשוליים בעת עקיפתן

שר התחבורה ישראל קיסר, יחתום בימים הקרובים על תקנה חדשה המחייבת בעלי רכב כבד הנוסעים במהירות נמוכה, להסיט את הרכב לימין הדרך ולנסוע בשולי הכביש כאשר רכב הנוסע מאחור מבקש לעקוף את הרכב.

על פי התקנה החדשה, נהג רכב כבד הנאלץ לנסוע במהירות נמוכה עקב מטען כבד או בעת נסיעה במעלה חייב להסיט את הרכב לנתיב הימני של הכביש ולנסוע בשולי הדרך כדי לאפשר לכלי רכב הנוסעים מאחוריו לעקוף אותו.

שר התחבורה מסר, כי התקנה לנסוע בשולי הדרך תותנה בקיומו של אספלט בשולי הכביש ובתנאי ששולי הכביש יהיו פנויים בעת העקיפה.

דובר משרד התחבורה מציין, כי תקנה זו התאפשרה בעקבות התרחבותם של כבישים רבים ברחבי הארץ וסלילת שוליים רחבים בצידם המאפשרים נסיעה בטוחה בשוליים בזמן עקיפה ובכך מאפשרים זרימה שוטפת של התנועה בכביש.

תקנה נוספת שתיחתם בימים הקרובים על ידי שר התחבורה מחייבת כלי רכב הנוסעים בשיירה ובמהירות נסיעתם נמוכה מהמהירות המותרת, לשמור על מרחק מהרכב הנוסע לפניהם בכל דרך ובכל מהירות נסיעה.

עד כה חלה חובת שמירת מרחק על רכבים הנוסעים בשיירה בדרך בינעירונית בלבד.

מדינת ישראל
בית הדין הרבני האזורי בחיפה

להוי ידוע כי הוגשו לביה"ד בתיקים המפורטים להלן בקשות למתן צוי ירושה. כל התובע טובת הנאה ו/או המעוניין בעזבון שאת הבקשות מתיחסות אליו יפנה לביה"ד ויסמוך טענותיו אלו תוך 15 יום מיום פרסום הודעה זו שאם לא כן יתן ביה"ד צו כטוב בעיניו.

מספר התיק	שם המנוח/ה	תאריך הפטירה	המבקש/ת
0512	ישראל־אהרן הנדר ז"ל	כ' טבת תשנ"ד 9/1/94	רוזה הנדר
0049	מלכה ארלר ע"ה	כ"ג שבט תשנ"ה 25/1/95	צבי ארלה
4514	אהרן איפרגן ז"ל	ז' אדר ב' תשנ"ה 8/3/95	אסתר איפרגן
9625	חיים ארדאי ז"ל	ל' אדר א' תשנ"ה 2/3/95	מגדה ארדאי
8277	שלמה בלבמן ז"ל	ט' חשון תשנ"ד 24/10/93	בלה מנשקין
0308	הרי־סרג'יו איגנלברג ז"ל	כט' אדר ב' תשנ"ה 31/3/95	אלפרידה איגנלברג
1616	סלומון בן אבו ז"ל	ה' תשרי תשנ"ג 2/10/94	שם טוב בן אבו
1616	סימי בן אבו ע"ה	ז' תמוז תשנ"ד 16/6/94	שם טוב בן אבו
6308	אברהם דייגי ז"ל	יט' אדר ב' תשנ"ה 21/3/95	שמעונה בלוק
8046	יעקב האובן ז"ל	כז' שבט תשל"ה 8/2/75	מרים קרני
8046	חנה־לאה האובן ע"ה	יט' טבת תשנ"ד 1/1/94	מרים קרני
9254	יצחק פרנקו ז"ל	כא' ניסן תשנ"ה 21/4/95	ויקטוריה פרנקו
7971	גיטל גלר ע"ה	יח' אדר ב' תשנ"ה 20/3/95	חיים גלר
0168	חנה גרינברג ע"ה	יח' אדר ב' תשנ"ה 20/3/95	שלמה גורן
0456	נסים רהן ז"ל	יב' ניסן תשנ"ה 12/4/95	ג'ב ומלי רהן
4516	חסיבה ברזוגו ע"ה	כב' אדר ב' תשנ"ה 24/3/95	אבא ברזוגו
3422	אלכסנדר פקלר ז"ל	ו' טבת תשנ"ה 9/12/94	פלגיה פקלר
3681	בתיה גרשון ע"ה	כט' תמוז תשמ"ה 18/7/85	פנינה ברקוביץ
0809	סבטינו קנים ז"ל	כז' אדר תשנ"ד 8/3/94	אברהם קנים
0809	חנה קנים ע"ה	י' אייר תש"ן 5/5/90	אברהם קנים
0769	אברהם זאב רייס ז"ל	ג' באדר ב' תשנ"ה 5/3/95	חיה רייס

ציון כמון סגן המזכיר הראשי

מדינת ישראל
בית הדין הרבני האזורי אשקלון

כ"ה אייר תשנ"ה
25.5.95

מתפרסמת בזה הודעה, כי בתיקים המפורטים להלן, הוגשו לבית הדין בקשות לצו ירושה, או לצו קיום צוואה, או למינוי מנהל עזבון.

מספר התיק 067356659-41 שם המנוח גרשון סלומון ז"ל ת. פטירה 12.5.95 המבקשת גרשון פלורה.

כל התובע טובת הנאה וכל מעונין שיש לו סיבה להתנגד לבקשה הנ"ל יבוא לבית הדין ויסמוך טענותיו תוך 15 ימים מתאריך פרסום הודעה זו, שאם לא כן יתן בית הדין צו כטוב בעיניו.

בברכה
הרב אברהם פריץ
המזכיר הראשי

מדינת ישראל
בית הדין הרבני האזורי פתח תקוה

תאריך: כ"ו אייר תשנ"ה (26.5.95)

הוגשו בפני בית הדין בקשות למתן צוי ירושה בתיקים המפורטים להלן: כל התובע טובת הנאה או מעונין בעזבון שאת הבקשות מתיחסות אליו ורוצה להתנגד לה, יבוא לבית הדין ויסמוך טענותיו תוך 15 יום מיום פרסום הודעה זו, שאם לא כן – יתן בית הדין צו כטוב בעיניו.

תיק מספר 2178 ירושת המנוח/ה בראור שאלינה תאריך פטירה י"ז אדר ב' תשנ"ב 22 מרס 1992 המבקש/ת בראור ברנרד.

תיק מספר 0987 ירושת המנוח/ה ארלשטיין גילה תאריך פטירה ל' אב תשנ"א 9 אוגוסט 1991 המבקש/ת ארלשטיין זהר.

תיק מספר 8664 ירושת המנוח/ה ארלשטיין גרליה תאריך פטירה ל' טבת תשנ"ה 6 דצמבר 1994 המבקש/ת ארלשטיין זהר.

תיק מספר 8672 ירושת המנוח/ה ארלשטיין אסתר תאריך פטירה י"ב תמוז תשנ"ג 1 יולי 1993 המבקש/ת ארלשטיין זהר.

תיק מספר 8246 ירושת המנוח/ה יחזקאל יחזקאל תאריך פטירה כ' שבט תשמ"ו 30 ינואר 1986 המבקש/ת הלוה יחזקאל.

תיק מספר 8725 ירושת המנוח/ה הספמן בניטק תאריך פטירה י"א ניסן תשנ"ה 11 אפריל 1995 המבקש/ת הספמן דבורה.

תיק מספר 2795 ירושת המנוח/ה בכר צפורה תאריך פטירה ט"ו אדר ב' תשנ"ה 18 מרס 1995 המבקש/ה בכר משה.

תיק מספר 5710 ירושת המנוח/ה ביק שרה תאריך פטירה כ' שבט תשנ"ה 21 ינואר 1995 המבקש/ה ביק עמוס.

תיק מספר 6567 ירושת המנוח/ה הזה אהרן תאריך פטירה אפריל 1978 המבקש/ת שלמה הזה.

תיק מספר 8255 ירושת המנוח/ה הירשוביץ חוה תאריך פטירה כ"ג שבט תשנ"ה 23 ינואר 1995 המבקש/ת הירשוביץ אזולאי.

הרב א. פרינץ, מזכיר ראשי

נרשמו לנישואין

לשכת הרבנות ערד

מוטולסקי יבגני בן יפים רווק רוסיה ישראל ערד; רודמן מרינה בת לאוניד רווקה רוסיה ישראל ערד.

מוביהו אסף בן דן רווק ישראל ערד: קוסטינובסקי סופיה בת ארדלפו רווקה מרגולאי באר שבע.

קריצמר יצחק בן רובין נריה רווק ישראל ערד; בן יוסף עינת נעמי בת בנימין רווקה ישראל ערד.

כחלון מכבי בן כמוס רווק ישראל בנימינה; אריאלי ורד בת דב רווקה ישראל ערד.

צרניאק אלכסנדר בן וולבל רווק רוסיה ישראל באר שבע; קבל נאוה בת אברהם רווקה ישראל ערד.

גלבץ אורי בן משה רווק ישראל ערד: אברהמוב רחם בת שלמה רווקה ישראל ערד.

אוסטרובסקי סרגיי בן לאוניד רווק רוסיה ישראל ערד: גולדמן מרינה בת יצחק רווקה רוסיה ישראל ערד.

מושאיל ישי עידו בן ליאוניד רווק רוסיה ישראל ערד: סורין אולגה בת אריקרי רווקה אוקראינה ישראל ערד.

לשכת הרבנות לב השרון

שמאי דן בן דוד רווק שער אפרים: דוגמא עופרה בת שלום רווקה מושב עמקא.

דניאל מיכאל בן יוסף ז"ל רווק אילת: יפת רינת בת יצחק רווקה אילת.

לנג צבי בן מאיר ז"ל רווק נורדיה: סטון נירה רוסה בת אליאס רווקה ת"א.

כהן הצרון בן מנסור רווק ראש העין: זהרי חוה בת זכריה רווקה שער אפרים.

מטרני נסים בן אברהם רווק צור משה: בינון רחל בת שלמה רווקה ירושלים.

תבורי שמריהו בן ציון רווק באולים: קרן ליאבי בת יורם רווקה עין התכלת.

יוסף נפתלי בן יורא ז"ל רווק שער אפרים: קרימה ענת בת סלומון רווקה כ"ס.

פישמן דוד בן שמואל רווק נתניה: אשכנזי מירב בת יהודה רווקה צור משה.

לשכת הרבנות והמועצה הדתית אור־יהודה

זארה אהרון בן שלום רווק אור יהודה; ברגה ריקי בת דוד רווקה אור יהודה.

פצחוריה רוני בן יודי יהודה רווק אור יהודה; דוידסון אסתר בת יצחק רווקה חולון.

יעקובי איתן בן יעקב רווק אור יהודה; גבור שירית בת ראובן פסר רווקה ת"א.

בימה שאול בן יוסף רווק אור יהודה; עבודי רחמה בת משיח רווקה אור יהודה.

הרבנות הראשית והמועצה הדתית ירושלים

רובינשטיין אברהם דביר בן יצחק רווק ירושלים ירושלים; יהלום קושטה בת מאיר בנימין רווקה בני ברק בני ברק.

לוי ירון בן אלברט רווק ירושלים ירושלים; לוריא לימור בת דוד רווקה ירושלים־ירושלים.

שמיס מרק בן מנואל רווק ביה"ם לוד; פרצוק נטליה בת לב רווקה ביה"ם ירושלים.

כהן שמואל בן אליהו רווק ישראל ירושלים; ברייר עדינה בת אלברט רווקה ישראל ירושלים.

אסרף סלמון בן ימין רווק ישראל ירושלים; פרלין שגית בת דב רווקה ישראל רמת רחל.

נבו גיל בן יואב רווק ישראל ירושלים; בן אשר חיטל בת דוד רווקה ישראל ירושלים.

קיפניס ישראל מנחם בן יהודה רווק ישראל ירושלים; קלוגר אסתר לאה בת שמעון יהושע רווקה ירושלים ירושלים.

בלינר יהודה לייב (קרין) בן אדינג יצחק ישראל גרוש ארה"ב ירושלים; האנסה שגן לאה בת הרי אברהם רווקה אנגליה אנגליה (תיירת).

לודמן שרגא יאיר בן בן ארמנד יוחנן רווק ישראל ירושלים; קלויסטנפלד הינדי מרים בת אליעזר רווקה ארה"ב ירושלים.

בישון אלי בן עמרם רווק ישראל ירושלים; בן דוד אפרת בת איזד רווקה ישראל ירושלים.

מאמא יעקב בן אברהם רווק ישראל ירושלים; אברש אורית בת אברהם רווקה ישראל ירושלים.

כתר (סוכלר) פנחס (פיליפ לואי) בן יוסף (רווק) אנגליה ירושלים; בן עמי ליליאן בת דוד רווקה ישראל ירושלים.

ברמן נעם בן וינסטן רווק ירושלים ירושלים; הלוי הלה בת שלמה רווקה ירושלים ירושלים.

ינן אייל בן אליהו רווק ירושלים ירושלים; חיים גלצי נעמי בת ובולה רווקה ירושלים ירושלים.

כהן מיכאל בן יוסף רווק ישראל ירושלים; ששון שרה בת שבעון רווקה ישראל ירושלים.

המועצה הדתית עיר יזרעאל עפולה

אטיה ליאור בן מרסל רווק גבעת המורה; אלבז אליס בת פריחה רווקה גבעת המורה.

שורץ פרדי בן הרמן רווק עפולה; זרחין ברוש בת רימונד רווקה צרפת.

לבאור יחזן בן זאב רווק יזרעאל; פלר עבגל בת מרדכי רווקה יזרעאל.

כיטוב מיכאל בן אלכסנדר רווק ביה"ם קרית ביאליק; איסמעילוב סאניה בת יורי רווקה אוזבקיסטן עפולה.

סטינברג גל בן משה רווק עפולה; בלישה טל בת יצחק רווקה עפולה.

כהן שחר בן אמנון רווק צפת; יצחקי לילך בת מאיר רווקה עין דור.

גרבקין אליה בן אהרן רווק ביה"ם גבעת המורה; גציניקוב מירה בת יורי רווקה גבעת המורה.

קרנפלר אבי בן שלמה רווק ניר צבי; בן עבור בת נחום רווקה קיבוץ מרחביה.

שטיימן איגור יבאל בן ולדימיר רווק ביה"ם עפולה; קרוש סיגלית בת שמעון רווקה עפולה עלית.

פרמן אלג בן אנטולי גרוש ביה"ם מגדל העמק; בינת לילי בת אנטולי רווקה ביה"ם עפולה.

גוטמן אורי בן גיד רווק בית השיטה; דורון מירב בת מאיר רווקה חיפה.

פורת שאול בן אלישע רווק עין החרוד; גלנט עופר בת דני רווקה גזית.

שעבלי צבי בן חיים רווק כרכור; שני ניצן בת מיכלא רווקה יזרעאל.

מועצה אזורית עמק יזרעאל לשכת הרבנות הרב מרדכי זמיר

ליאור בן רם אהרן־צקי ישראל רווק תל אביב; הגר בת אברהם בר ישראל רווקה ת"א גביגר.

אבישי בן שלמה אילת רווק ישראל שדה יעקב; מרים בת אהרון דמסקי רווקה ישראל אפרת.

תגי בן נפתלי פייגין רווק ישראל תל עדשים; אירים בת יצחק כהן רווקה ישראל כפר תבור.

ניסן בן ויקטור בולר רווק ביה"ם כפר סבא; שלי אסתר בת דוד ליקבר רווקה ישראל גניגר.

תגאי בן הדי טוק רווק ישראל פרדסיה; תמר בת שמואל ביטון רווקה ישראל יפעת.

הרבנות הראשית בית־שאן

חן עידו בן רפאל רווק ישראל תל־אביב; עזרא פרחה בת אליהו רווקה ישראל תל־אביב.

חממי איל בן רחמים רווק ישראל רמת השרון; בן לולו לימור בת חביב רווקה ישראל בית־שאן.

תורג'מן יצחק בן אברהם רווק ישראל בית־שאן; דמרי מירב בת הנרי רווקה ישראל בית־שאן.

בוחבוט יצחק בן דוד רווק ישראל בית־שאן; אהרון רחיטל בת ציון רווקה ישראל קרית מלאכי.

שבתאי רונן בן דוד רווק ישראל בית־שאן; רבקה מירב בת דניאל רווקה ישראל בית־שאן.

הרבנות והמועצה הדתית בכרמיאל

פרלין שלמה אריה בן שמואל רווק נולד בארגנטינה גר בכרמיאל; גיימס יעל בת דוד רווקה גרה בכרמיאל.

רקיה דוד בן יוסף רווק נולד בצרפת גר בכרמיאל; בן־דוד מיכל/מסילדה בת דוד רווקה גרה בכרמיאל.

בסאן אליהו בן יוסף רווק גר בכרמיאל: תמוזה דוידי בת אדוארד רווקה גרה בכרמיאל.

גודלמן גיל בן גרשון רווק גר בכרמיאל: רחן רויטל בת צבי רווקה גרה בנהריה.

רובנסקי איגור בן אברהם רווק נולד בבריה"מ גר בכרמיאל; ריידמן אלה בת בוריס רווקה נולדה בבריה"מ גרה בכרמיאל.

פרנק מיכאל בן ליאוניד רווק נולד בבריה"מ גר בכרמיאל: הלוזרובסקי גלה בת פליקס רווקה נולדה בבריה"מ גרה בכרמיאל.

ריזמן משה בן סלומון רווק גר בכרמיאל: סרביאן יעל בת דוד רווקה גרה בכרמיאל.

"אשנב" חברה להנפקות של — "טפחות" בנק משכנתאות לישראל בע"מ

תמצית מאזן ליום 31 במארס 1995
מותאם להשפעת האינפלציה לפי מדד מארס 1995

	31 במארס 1995	31 במארס 1994	31 בדצמבר 1994
	(בלתי מבוקר) (אלפי ש"ח)		(מבוקר)
נכסים			
פקדונות בבנק	309,934	338,443	321,962
אשראי למשכנתאות	32,050	38,798	33,676
נכסים אחרים	43	54	53
סך כל הנכסים	342,027	377,295	355,689
התחייבויות והון			
אגרות חוב	315,030	347,322	328,619
פיקדונות מבנקים	25,667	28,697	25,532
התחייבויות אחרות	–	–	33
סך כל ההתחייבויות	340,697	376,019	354,184
הון עצמי	1,330	1,276	1,505
סך כל ההתחייבויות וההון	342,027	377,295	355,689

תמצית דוח רווח והפסד
לתקופת שלושת החודשים שהסתיימה ביום 31 במארס 1995
מותאם להשפעת האינפלציה לפי מדד מארס 1995

	1995	1994	לשנה שהסתיימה ביום 31 בדצמבר 1994
רווח מפעולות מימון	56	46	189
הוצאות אחרות	20	25	112
רווח מפעולות רגילות לפני מסים על ההכנסה	36	21	77
הפרשה למסים על ההכנסה	11	12	39
רווח נקי לתקופה	25	9	38
רווח למניה (בש"ח)	8.33	3.00	12.67

תמצית דוח על השינויים בהון העצמי (בלתי מבוקר)
לתקופת שלושת החודשים שהסתיימה ביום 31 במארס 1995
מותאם להשפעת האינפלציה לפי מדד מארס 1995

	הון מניות	עודפים	סך הכל (31 במארס 1995)	הון מניות	עודפים	סך הכל (31 במארס 1994)
יתרה לתחילת התקופה	217	1,088	1,305	217	1,050	1,267
רווח נקי לתקופה	–	25	25	–	9	9
יתרה לסוף התקופה	217	1,113	1,330	217	1,059	1,276

ירושלים, 23 במאי 1995

ת. קובינסקי, יו"ר הדירקטוריון
ת. נידני, מנהל החברה

שערי חליפין במט"ח
בנק המזרחי

שערי קניה מכירה של בנקנוטים, העברות במטבע חוץ ליום 25.5.95, עד למחרת בשעה 12.30, לעסקות בדולרים עד לסך 1,000 דולר וביתר המטבעות עד שווי 500 דולר יהיו כמפורט להלן:
בנוסף לשערים דלהלן יש לגבות עמלה בשיעור של 0.75%

המדינה	המטבע	יח'	שער קניה (צ'קים והעברות)	שער מכירה (צ'קים והעברות)	שער קניה (בנקנוטים)	שער מכירה (בנקנוטים)
ארה"ב	דולר	1	3.0013	3.0466	2.9500	3.0900
בריטניה	ליש"ט	1	4.7405	4.8121	4.6500	4.8800
שוודיה	כתר	1	0.4077	0.4139	0.4000	0.4200
שוויץ	פרנק	1	2.5284	2.5666	2.4800	2.6000
קנדה	דולר	1	2.1979	2.2311	2.1600	2.2600
פינלנד	מארק	1	0.6860	0.6964	0.6700	0.7100
גרמניה	מארק	1	2.0988	2.1305	2.0600	2.1600
דנמרק	כתר	1	0.5359	0.5440	0.5200	0.5500
הולנד	גולדן	1	1.8734	1.9017	1.8400	1.9300
איטליה	לירה	1000	1.8112	1.8386	1.7800	1.8600
אוסטרליה	דולר	1	2.1564	2.1890	2.1100	2.2200
אוסטריה	שילינג	10	2.9804	3.0254	2.9200	3.0700
צרפת	פרנק	1	0.5912	0.6002	0.5800	0.6100
נורווגיה	כתר	1	0.4710	0.4782	0.4600	0.4900
יפאן	ין	100	3.4850	3.5376	3.4200	3.5900

מגן דוד

אופקים 07-274767, אור־יהודה 03-9311111, אזור 03-9642335, אילת 07-372333, אריאל 03-9366111, אשדוד 08-551333, אשכול/צוחר 07-274767, אשקלון 08-551333, באר־שבע 07-274767, בית־שאן 06-553333, בית־שמש 02-523133, בני־ברק 03-5793333, בת־ים 03-9642333, גבעתיים 03-5793333, גבעת־שמואל 03-9311111, דימונה 07-559333, הרצליה 03-9311111, זכרון־יעקב 09-623333, חדרה 09-623333, חולון 03-9642333, חיפה 04-512233, חצור־הגלילית 06-790111, טבריה 06-790111, יבנה 08-451333, יפו 03-5460111, יקנעם 04-512233, ירוחם 07-559333, ירושלים 02-523133, כפר־סבא 03-9311111, כרמיאל 04-912333, לוד 03-9642333, מגדל־העמק 06-553333, מעלות 04-912333, מצפה־רמון 07-586058, נהריה 04-912333, נוה זהר 07-957222, נצרת־עילית 06-553333, נתיבות 07-274767, נתניה 09-623333, עכו 04-912333, עפולה 06-553333, ערד 07-559333, פתח־תקוה 03-9311111, צפת 06-790111, קצרין 06-790111, קרית־אונו 03-9311111, קרית־גת 08-551333, קרית־טבעון 04-512233, קרית־מוצקין 04-512233, קרית־מלאכי 08-551333, קרית־שמונה 06-944334, ראשון־לציון 03-9642333, ראש־פינה 06-790111, רחובות 08-9642333, רמלה 08-9642333, רמת־גן 03-5793333, רמת־השרון 03-9311111, רעננה 03-9311111, שדרות 08-551333, תל־אביב 03-5460111.

מרום – מוקד רפואי לטיפול מיידי בשעות הערב והלילה

רופא ילדים, פנימי, כירורג, רנטגן, מעבדות, מ"7 בערב עד חצות.

"מעייני־הישועה", רח' שרת 17 בני־ברק, טל' 5771111.

מוכר ע"י כל קופות החולים.

עזרה ראשונה לטיפול בשיניים

מוקד לעזרה ראשונה של הסתדרות רופאי שיניים, פתוח 24 שעות ביממה: 177-022-3773.

בתי מרקחת

תל אביב: לב העיר, אחד העם 69 5603862; קופ"ח הכללית, אבן גבירול 7"פ 5232383.

ירושלים: ארגנה, לייב יפה 9 7319011.

בני ברק: הארי, המכבים 43 ב"ב 6187461.

חולון: אהרון, הופיין 52 חולון 889153.

בת־ים: אסותא, רח' ברון הירש 21, 9311710.

נתניה: הדסה, רח' הרצל 24, 822243.

בתי חולים

ירושלים

הדסה עין כרם (פנימית, כירורגית, אורתופדית, עיניים), משגב לדך (נשים), ביקור חולים (ילדים, א.א.ג.).

תל־אביב והמרכז

(כל המחלקות)

שיבא תל השומר, בילינסון פתח־תקוה, איכילוב תל־אביב, וולפסון חולון, אסף הרופא צריפין.

רדיו

ערוץ 7

06.30 עולת הבוקר – הרב דב ביגון; 07.00 משנה יומית – הרב עוזי שרייבה; 08.00 פנת הלכה; 09.00 יש שאלים; 09.30 מבעד למסך – מאיר גרוס; 10.00 חדשות ערוץ 7; 10.05 דניאל שליט; 11.00 פרשת השבוע – הרב יונה מצגר; 12.00 7 בערוץ 7 עם אורי אליצור; 13.00 חדשות ערוץ 7 ויומן הצהרים לפי קיצה; 14.00 מבט למבט – שלמה קור; 15.00 נועם ארנון מדרשת חברון; 16.00 יש שאלים; 16.10 מצלצלים ל־7 – שידור חי עם מאזינים; 17.00 חדש על המדף; 18.00 יוסף (יוסקה) שפירא; 19.00 פינת מזיזמן לפי שעה; 20.00 פנת הלכה: 20.30 הרב מנחם ברוד מצעירי חב"ד; 21.40 שעורי לילה עם הרב שמואל יניב; 23.00 ויקטים של אדיר.

קול המוסיקה

06.06 שחרית מוסיקלית; 09.05 בוקר שני; 11.57 בימת שיר; 12.00 קלאסי קל; 13.00 אמן השבוע; 14.05 שבוע בתזמורת; 14.06 הדרן; 15.00 מחוזי יצירות; 16.00 מוסיקה עתיקה – בהקלטות חדשות; 17.00 אתנחתא; 19.00 קשת של צלילים; 20.05 קונצרט ערבית; 21.00 פסטיבל ישראל – ירושלים תשנ"ה; 22.57 בימת שיר – מורקין; 23.00 רק ג'אז.

רשת א'

06.00 שמע ישראל + חדשות; 06.06 שירים עבריים; 08.05 פותחים באלף; 08.10 עצות לנהגים; 08.30 א"־ב' באמנות; 08.45 מלח הארץ; 09.05 מומחים מייעצים – דיני עבודה; 09.30 תאריכון; 09.45 מידע לצרכן; 10.05 סלדוריו; 10.30 אצבע על הדופק – רפואה ובריאות; 11.05 גיל הזהב; קודקן – קונים מוכרים; 11.45 להסיר אבק מספר; 12.05 חיים – מגזין לעניני משפחה; 13.00 חדשות + תכנית באנגלית; 13.30 חדשות + תכנית בצרפתית; 14.05 שירים של פעם; 14.55 בימת שיר; 15.00 בראש צעיר – מגזין יומי לילדים; 16.05 אגבניות באלף; 17.05 תגנה; 17.55 קראתי ספר; 18.05 הכל מורשת – יהדות ומסורת; 19.05 יומן מורשה – עניני ריומא; 19.50 פרקי היום בתנ"ך; 20.00 עוד סיפור אחד הדי; 20.15 תפילה בזמר – פרקי חזנות בנוסח ספרד; 21.05 כתברותא – שיעורי יהדות; 22.05 פסטיבל ישראל 1995 – שידור ישיר מתיאטרון ירושלים.

טלויזיה

החינוכית

08.00 אסכולה; 08.30 ראשית הקריאה; 08.50 מדעי הטבע – המים; 09.05 טבע – הבקר; 09.25 הגיל הרך; 10.00 שיחות בוקר; 10.30 מדע והטכנולוגיה; 11.00 אנגלית; 11.20 ההסטוריה כללית – המזרח התיכון; 12.00 צרפתית; 12.15 מדעי הטבע; 12.30 גיאוגרפיה פיזית – פני כדור הארץ; 12.45 חברה; 12.55 דיוקנו של הנראל; 13.05 העשרה; 13.30 הקסם מארץ עוץ; 14.00 פרפר נחמד; 14.30 פשוש; 14.45 שעת כושר; 15.00 דובים אינם יודעים מאומה; 17.00 ערב חדש.

הערוץ הראשון

שידורי הבוקר: 06.30 חדשות בעברית – מבזק; 06.31 מהדורת חדשות בערבית; 06.45 האפטונברים מהמאורים; 06.55 בולי; 07.00 בוקר טוב ישראל. תכניות אחה"צ: 15.30 רוקי ירוקי; 16.00 זאפ לראשון; 17.00 ערב חדש; 17.35 חיות חוזכים; 18.00 גארפילד; 18.15 חדשות אנגלית; 18.30 ספורט (ע); 19.00 חדשות בערבית; 19.30 גרייס על הבמות – סדרה קומית אמריקנית; 20.00 מבט + שבשבת; 21.00 פופוליטיקה; 22.10 בין השורות – סדרת דרמה בריטית; 23.00 הילוך חוזר – אורח התכנית; 23.30 מהיום למחר; 24.00 פסוקו של יום.

ערוץ 2

13.00 קליפים עבריים; 13.30 אינטראקטיב TV – ש"ח; 14.00 אוצרות מוזיאון המטרופוליטן; 14.30 תיק תק; 15.00 זמן דיסני – בת הים הקטנה; 16.00 היפים האמיצים; 17.00 5 עם רפי רשף – תכנית בעניני היום; 17.30 הנסיך המדליק מבל אייר; 18.03 תפוס כיוון – משחק; 18.30 ד"ר קווין – רופאה במערב; 19.27 ליגנו – משחק טלויזיה נשא פרסים; 20.00 החדשות; 20.30 מה שבראש שלך – מבצע שידורים; 20.45 קומדי סטור; 21.20 זהב של שטים; 21.50 לילה גוב; 23.25 תיקים באפלה; 24.00 החדשות; 24.05 תיקים באפלה – המשך; 24.25 משדרי שיניידר אקטואר; 01.00 הודים על הספה; 01.50 מסתורי החיים; 02.40 אבני לנוקס; 03.15 שיר בלילה.

הצופה
עיתון יומי
HATZOFE
DAILY

המו"ל: הצופה בע"מ

עורך: משה אישון; מנכ"ל: נתן אשל. מערכת ומנהלה: תל־אביב, רח' המסגר 66, טל' 5622951, ת"ד 2045; חשבון בנק הדואר: 4411449, פקסימיליה: טל' 5621502; סניף ירושלים: רח' בן־יהודה 3, ת"ד 1148, טל' 02-234910; סניף חיפה: רח' ארלוזרוב 1, טל' 04-663628 בערב 04-717145.

פקסי משעה 2.00 בצהרים 04-717145

אין המערכת אחראית לתוכן המודעות ולסגנונן

הצופה

פרסי ירושלים לחינוך תורני הוענקו אתמול במשכן הכנסת

יו"ר הכנסת: החינוך התורני בגולה הוא המכשיר העיקרי לקיום היהודי בניכר ★ עוד משבח וייס: העם מאוחד סביב מרכזיות הדת היהודית בשימורו כעם

מאת סופר "הצופה"

בטקס מרשים במשכן הכנסת הוענקו אתמול בצהריים פרסי ירושלים לחינוך תורני, מטעם המחלקה לחינוך ולתרבות תורניים בגולה – לשבעה אישי ציבור, מוסדות חינוך ושלוחים-תורניים.

את הטקס אירח יו"ר הכנסת שבח וייס. הוא התקיים במעמד הרבנים הראשיים לישראל הגר"מ לאו והגר"א בקשי דורון, חברי מועצת הרבנות הראשית, וחברי כנסת.

הפרס ניתן לרב הראשי של בריטניה הרב הד"ר יהונתן זקס, לנשיא מועצת החינוך התורני בדרום-אמריקה הרן שאול סוטון – נשיא קהילת "יסוד הדת" בבואנוס איירס, לישיבה 'קול' ביוהנסבורג דרום-אפריקה וראש הישיבה הרב אברהם טנזר, לישיבה יבנה בגיז גדסי ולביה"ס מוהוז בקליבלנד.

בדברי ברכתו ציין יו"ר הכנסת שבח וייס, כי אף שהעם חלוק בעניינים רבים, הרי הוא מאוחד סביב מרכזיותה של הדת היהודית בשימור העם ובהבטחת עריכה.

עוד אמר פרופ' וייס, כי החינוך התורני בגולה הוא המכשיר העיקרי לקיום היהודי בגולה.

הרב הראשי לישראל הגר"מ לאו אמר, כי הפרס הוא רק ביטוי מוקיר לפעילותה היום-יומית של המחלקה במרבד העשיה החינוכית ברחבי העולם.

הרב הראשי קבע, כי עם ישראל לא היה זוכה לחוג את יום ירושלים בלא הכיסופים והתפילות לציון. הם גרמו לכך שגם צנחנים שמעולם לא התפללו התרפקו על אבני הכותל.

ראש המחלקה אליעזר שפר הציג את תפיסתה המקצועית-אידיאולוגית של המחלקה: אנו מבקשים לומר שאין אומתנו אומה אלא בתורתה. שכל ישראל ערבים זה לזה וערבים זה בזה וכי כדברי מרן הרב קוק זצ"ל: התורה יתקדש הקודש יתגלה. מאז המורגש לא היה בארץ כה הרבה מוסדות תורה כמו בימינו, אמר שפר. אנו מצווים לקיים את הערכים ולהנחיל את המורשת הזאת לכל אחינו בתפוצות ישראל".

את דבריו סיים שפר באמרה, כי ירושלים זקוקה עכשיו לתפילה מיוחדת.

בשם מקבלי הפרס נאם הרב הראשי ליהודי בריטניה הרב הד"ר יונתן זקס. הוא אמר כי לפעמים דווקא מי שמסרב להינחם, כמו יעקב על יוסף או רחל על בניה, הוא מאמין גדול יותר ממי שמקבל תנחומים. כשם שעם ישראל סירב לקבל ניחומים, בכל הדורות, על ירושלים ולכן זכה להתאחד בה – כך אסור להינחם על המתבוללים הנטמעים, אלא יש להאבק בעזרת החינוך – כדי למנוע את אובדנם.

את נימוקי ועדת השופטים מסר יו"ר ועדת השיפוט השופט פרופ' יעקב בזק. הינחה הרב יחיאל ושרמן.

לארוחת הצהרים החגיגית לכבוד הזוכים בא במיוחד הגר"ע יוסף כדי לברך את ידידו הרן שאול סוטון.

היום יקיים הנשיא קבלת פנים מיוחדת לזוכי הפרס.

כאלף אירועים במסגרת חודש המורשת היהודית

מאת סופרנו בתל-אביב

כאלף אירועים, בהם מסיבות זמר, שיעורי תורה, מפגשי תרבות ואמנות ומסיבות בעלות גוון דתי מסורתי, יתקיימו במסגרת "חודש המורשת היהודית" שנפתח אתמול ביוזמת האגף לתרבות תורנית שבמשרד החינוך והתרבות.

בארגון האירועים שותפים גם המחלקה לתרבות תורנית שליד העיריות והרשויות המקומיות, וכן מפעלי משרד החינוך, התרבות והספורט וגורמים תרבותיים וחינוכיים שונים.

מארגני האירועים צופים השתתפות של רבבות איש, כמו – מתושבי הגולן ומטולה ועד לאילת, אירועים שיקיפו מאות רבות של ישובים ומסגרות שונות. השנה, צוין, הושם הדגש על נושא התקשורת לגוניה, ובכלל זה – עיתונות, רדיו, טלויזיה, תיאטרון, קולנוע ועוד.

בין האירועים המרכזיים אמור להתקיים בירושלים הכנס ה-40 למחשבה יהודית שנושאו השנה הוא – "רומא וירושלים – מיפגשים", וישתתפו בו ראש עיריית ירושלים, שגריר איטליה בישראל ונספחת התרבות של השגרירות, לצידם של אישי תורה וחוקרי תרבות.

גם האירוע לציון 100 שנה לבית הכנסת במקווה ישראל, שיערך היום, במעמד הרב הראשי לישראל נכלל בשרשרת אירועי החודש.

יריעת ספר תורה שנשרפה בשואה נקנתה בפולין והועברה למוזיאון בפ"ת

מאת משה לוי סופר, "הצופה" בפתח-תקוה

במוזיאון "יד-לבנים" בפתח תקוה נתקבל בימים האחרונים גויל של ספר תורה שרוף שנשמר אצל גוי פולני, ומקץ חמישים שנה נגאל הנמכר לתושבת פתח-תקוה.

גויל ספר התורה הוסתר בעליית גגו של תושב נוצרי בעיירה ריבניץ ע"י לובלין, לאחר שהנאצים הציתו את בית הכנסת וכל תכולתו, בעיירה בתקופת השואה.

גב' פנינה וקס תושבת פתח תקוה שהגיעה עם קבוצה לביקור במקום ילדותה בעיירה ראתה היריעה השרופה מספר תורה בקטע בפרשת "בשלח".

בעל הבית הציע לקבוצה לרכוש במחיר הוגן את האוצר. הקבוצה מיהרה לאסוף הכסף וגאלה את השריד הקדוש האחרון.

בימים אלה הועברה היריעה מעוד שסימני השריפה בעיירה נראים בבירור "ליד השואה והגבורה" שבמוזיאון "יד לבנים" בפתח-תקוה למשמרת ולמוצג כעדות נוספת לאותם שנים נוראות.

טקס זיכרון לבני העדה האתיופית שמתו בדרך לציון

שר הקליטה: השנה מוקם המכון למורשת יהדות אתיופיה, שינציח מורשתה, עברה ומנהגיה

"השנה הולך ומוקם בישראל המכון למורשת יהדות אתיופיה שעיקר תפקידו – תעוד הרוח הפועמת בעדה, מתוך הנצחת מנהגיה, עברה ומורשתה המופלאה. המכון יסייע גם בגיבוש המנהיגות הצעירה של העדה, שתוביל אותה לקליטה מלאה ואמיתית בישראל" – כך הודיע שר הקליטה, יאיר צבן, למאות מבני העדה האתיופית בהתייחדם עם זכר יקיריהם שנספו בדרכם לציון במהלך מבצע משה.

יצויין, שכשליש – 4000 נפש – מבני "ביתא ישראל" שיצאו את אתיופיה לפני כ-10 שנים בדרכם לישראל, לא עמדו בתלאות הדרך ונספו לפני שהספיקו לממש את חלומם ולהגיע לציון.

בנאומו אתמול יצא השר צבן בקריאה נרגשת לרבנים הראשיים להביא להכרה מלאה ביהדותם של בני העדה. "רק אמונה כבירה במורשת היהודית יכולה הייתה להביא למבצע כמבצע משה".

השר בירך את העדה, על כי שלושה רבעים מהמשפחות שעלו במבצע שלמה ושוכנו באתרי הקרוואנים יצאו כבר לדיור קבע. "על המשפחות שנותרו באתרים לעשות ככל יכולתם במטרה לרכוש דירה ולצאת מאתרי הקרוואנים ישובי הארץ הוותיקים".

לדורון אדלר
סגן מנהל סניף התחנה המרכזית
השתתפותנו בצערך במות האם
עדנה ע"ה
בנחמת ציון וירושלים תנוחמו ולא תוסיפו לדאבה עוד
בנק המזרחי
ההנהלה המרכזית

בצער רב ובגיגון קודר אנו מודיעים
על פטירתה של אחותנו אמנו וסבתנו
הגב' **סוזן** (שושנה) **חדד** ז"ל
לבית בליתי
הלויה תתקיים היום, יום שני כ"ט באייר תשנ"ה (29.5.95)
בשעה 10.00 תצא מבית הלויות שמגר רוממה ירושלים
להר המנוחות גבעת שאול.
יושבים שבעה בבית המנוחה רח' הרב קוק 6/8 בת ים.
האבלים:
משפחות **חדד (אדדי)**
שאלתיאל ובליתי

עוזי משולם מבקש לאפשר לו לפגוש את אשתו פעם בחודש

האסיר עוזי משולם, שמרצה עונש של 8 מאסר בפועל, עתר אתמול לבית המשפט המחוזי בתל אביב, בבקשה לאפשר לו להתייחד עם אשתו מחוץ לכותלי הכלא לפחות פעם בחודש.

משולם גם טען כי פגיעה זו מקבלת משנה תוקף כשמדובר באדם דתי המחוייב במצוות פרו ורבו ומכך נובעת פגיעה קשה בחופש הדת.

בעתירתו, שהוגשה באמצעות עורך הדין צדוק חוגי, טען משולם כי הוא אינו מסוכן לציבור, וראיה לכך הביא בעובדת יציאתו ללוויית פרקליטו, שמוה זיו ז"ל לפני כשבועיים, שהתנהלה לדבריו לשביעות רצונם המלאה של שירות בתי הסוהר.

משולם ביקש גם מבית המשפט להורות לשירות בתי הסוהר לשנות את סיווגו ולאפשר לו חופשות. עוד טען משולם כי שלילת זכותו הטבעית הבסיסית לקיים יחסי אישות עם בת זוגתו מהווה פגיעה בזכות היסוד של כבוד האדם.

משולם ריצה עד כה 13 חודשי מאסר מעונשו.

אלפי רקדנים ב-80 מופעים בפסטיבל המחול בכרמיאל

מאת מולי פוקרס, כתב עתי"ם

למעלה מ-5000 רקדנים, עשרות להקות ההרקדים מארץ ומחו"ל, ישתתפו ב-80 אירועים ומופעים שיתפרשו על פני 72 שעות, בפסטיבל המחול, השמיני שיתקיים השנה בכרמיאל בין התאריכים 11 ועד 13 ביולי, נמסר אתמול במסיבת עיתונאים בבית סוקולוב בתל-אביב.

הפסטיבל, יעמוד השנה בסימן שנת תירוות השלום ויקיף מופעים בכל תחומי המחול ממחול עירוני ועד למחול אומנותי, קלאסי ואוונגרד.

יונתן כרמון, המנהל האמנותי של הפסטיבל מסר, כי לפסטיבל צפויים להגיע למעלה מ-300 אלף רוקדים ושוחרי מחול מרחבי הארץ, וכן 12 להקות מחול עממי מחו"ל בינהם מ- ירדן, מרוקו, והונגריה, ספרד, בולגריה, תורכיה, קפריסין סגל ועוד.

עוד מסר כרמון, כי בתחום המחול האמנותי יארח הפסטיבל להקות מובילות של מחול אוונגרדי מיפן ומהונגריה לצד הלהקות הישראליות. "מופע הפתיחה 'שלום לקרוב ולרחוק' יהיה בהשתתפות 12 להקות אורחות מחו"ל, כ-50 להקות ישראליות בתחום המחול העממי והזמרת שושנה דמארי", מסר כרמון.

בין שלושת המופעים המיוחדים לפסטיבל שיתקיימו באוהל ענק בן 2,200 מקומות "לוסי וליידי", מופע יהודי של מחול ומולטימדיה, "לייזר ויריאציות" וקלעגע, בהשתתפות להקות רוק, אקרובטים ופעלולנים.

במסיבת העיתונאים השתתפו גם מנכ"ל הפסטיבל, אהרון סלומון, וראש העיר כרמיאל ויו"ר השלטון המקומי, עדי אלדר, שביקש להודות לשרת האמנויות שולמית אלוני, שנענתה לבקשותיהם להגדיל את תקציב הפסטיבל. הוא ציין, כי משרד החינוך הקציב לפסטיבל כמיליון שקל.

מחריף המשבר ב"חברא קדישא"; העובדים פתחו בעיצומים

ממחר – כל ההלוויות בגוש דן יתקיימו בשעות אחה"צ

מאת מולי פוקרס, כתב עתי"ם

כל ההלוויות בגוש דן יתקיימו, החל ממחר רק בשעות אחה"צ – על כך הודיעו עובדי החברה קדישא, שהבהירו כי צעד זה יינקט עד שכל חברי הנהלת החברה קדישא יתפטרו בשל ניהול כושל.

עיצומי העובדים כוללים את בתי העלמין: ירקון, נחלת יצחק, קרית שאול וחולון. הם באו גם במחאה על אי חתימת הסכם עבודה לשנים 95-96 ואי קבלת תוספת שכר.

נמסר, כי ההסתדרות אישרה לעובדי החברה קדישא את נקיטת העיצומים.

כתב עתי"ם מוסר, כי אתמול נפגשו ראשי הנהלת החברה קדישא עם מנכ"ל משרד הדתות, שדרש מהם לממש את דו"ח משרד הדתות לגבי מצבה של החברה קדישא, שעיקרו – קיצוץ משמעותי בהוצאות החברה קדישא ובפרט בסעיף השכר, המהווה 75% מכלל הוצאות החברה. במהלך השבוע אמורים להיפגש נציגי העובדים עם נציגי משרד הדתות כדי לדון בתביעותיהם.

יצויין, כי הדו"ח קבע שבלא קיצוץ משמעותי בשכר לא ניתן יהיה להבריא את החברה קדישא, הסובלת מגרעון מצטבר של 8 מיליון ש"ח. הקיצוץ שנעשה בשכר הבכירים אינו מספיק כדי לפתור את בעייתה של החברה, בעיקר משום שהעובדים נהנים משכר גבוה מזה שמקובל במשק הציבורי, שמגיע לסכום של 12-14 אלף שקלים.

ע"ד משה פת הרב במינוי צ'רנסקי, ראשי החברה קדישא, הדגישו במהלך הפגישה עם נציגי משרד הדתות, כי כל העובדים חייבים לתרום את חלקם בקיצוץ עלות השכר כדי להביא להבראת החברה.

בהנהלת החברה קדישא ציינו, כי עד כה לא נתנו העובדים את הסכמתם לקיצוץ משמעותי בשכרם והצעתם להקצות 5.5 מיליון ש"ח משכרם לייעול החברה היא בגדר "מראית עין" בלבד.

יו"ר ועד העובדים, מיכאל אפשטיין, מסר לכתב עתי"ם בתגובה, כי למעלה מ-50% ממשכורות העובדים אינן עוברות את ה-11 אלף ש"ח ברוטו, וכי משכורתם ביחס לעובדי החברות קדישא ברחבי הארץ אינן גבוהות.

מדינת ישראל

בית הדין הרבני האזורי תל-אביב

כ"ה אייר תשנ"ה
25.5.95

מתפרסמת בזה הודעה, כי בתיקים המפורטים להלן, הוגשה לבית הדין בקשת לצו ירושה, או לצו קיום צוואה, או למינוי מנהל עזבון.

התיק	שם המנוח	ת. פטירה	המבקש
01088499	אבוחמיל אסתר	ד' אייר תשנ"ה 4.5.95	אבוחמיל יוסף
00119704	פולק אליהו	י' ניסן תשנ"ה 10.4.95	פולק שרה
07788332	קיש רינה	י"ד שבט תשנ"ד 26.1.94	קיש יעקב
00158111	בסרגליק יפה	ט"ז אדר ב' תשנ"ה 18.3.95	בסרגליק יצחק
04411392	אלחייק בייא	ט' טבת תשמ"ו 21.12.85	בוטבי שלטסרים
00414259	בובאי עזרא	כ' שבט תשנ"ד 1.2.94	בובאי ששנה
04257339	באבא משה	י"ח אדר ב' תשנ"ה 20.3.95	באבא יוסף
07535331	באבא אודה	י"ט ניסן תשנ"ג 10.4.93	באבא יוסף
00682200	בוטספרינגר הרמן	ב' אדר"ב תשנ"ה 4.3.95	סטספרינגר ארנסט
06564918	קפן באכורים	ל' ניסן תשנ"ה 30.4.95	קפן ארתור
04364590	יצחק מנשה	י' ניסן תשמ"ח 28.3.88	יצחק אברהם
01177538	קלשריזאן יהודה	כ"ו כסלו תשמ"ח 18.12.87	נסיר תומבך
04561571	קארדור ביסוס	י"ב אדר"א תשנ"ה 12.2.95	קארדור זנם
00566018	חיון מזיק	ח' אייר תשנ"ה 8.5.95	חיון חיים
00175263	קססטות משה	י"ב אדר"ב תשנ"ה 14.3.95	הברלמן עמליה
03848400	ארלד מניה	ג' ניסן תשנ"ה 3.4.95	ארלד יעקב
07346171	מולחו יצחק	ג' ניסן תשנ"ה 3.4.95	מולחו מסי
00854773	צייבל אברהם	ה' חשון תשנ"ה 10.10.94	צייבל שרה
00457243	פינקלשטיין משה	ב' אייר תשנ"ה 2.5.95	פינקלשטיין רינה
06756018	פלוד לפלו	כ"ו תמוז תשנ"ד 6.7.94	פלוד מריה
00466228	רז צפורה-לאה	י"א אלול תשנ"ד 18.8.94	רז רוני
00075776	סגל חנה	כ"ג אדר"ב תשנ"ה 25.3.95	סגל יוסף-יצחק
00442581	שלום יוסף	כ"ו שבט תשנ"ד 7.2.94	שלום מלכה
00774662	לוי מיכאל	ג' תשרי תשל"ג 11.9.72	לוי אברהם
00774663	לוי רחל	ה' כסלו תשנ"ה 8.11.94	לוי אברהם

כל התובע טובת הנאה וכל מעונין שיש לו סיבה להתנגד לבקשה הנ"ל יבוא לבית הדין וימסור טענותיו בכתב, תוך 15 ימים מתאריך פרסום הודעה זו, שאם לא כן יתן בית הדין צו כמבוקש בעניין.

בברכה
עובדיה לוי, מנהל המזכירות

שבת ירושלים בקרית הרצוג בבני ברק

בית הכנסת המרכזי לצעירים ומרכז קהילתי דתי בקרית הרצוג בבני ברק בשיתוף המועצה הדתית ב"ב הקדישו את השבת פרשת "במדבר" לכבודה של ירושלים. התפילות והאירועים התקיימו בבית המדרש של הישיבה התיכונית העירונית.

במהלך השבת הועברו שיחות בנושא ירושלים ע"י רב הקהילה המנין, הרב משה ליפשיץ, כאשר השיחה המרכזית נאמרה בשבת בבוקר בין תפילת שחרית לקריאת התורה על הנושא "מדוע ירושלים לא נחלקה לשבטים".

קודם שיחתו של הרב, בירך את הציבור הרב שהתקבץ לכבודה של ירושלים מר יעקב סולה, סגן ראש העיר. פתח והנחה את האירוע דוד קויפמן, חבר מועצת העיר.

יום ירושלים בגבעתיים

המועצה הדתית בגבעתיים ערכה מסיבה לכבוד יום שחרור ירושלים שכללה תפילה חגיגית וסעודת מצוה בבית הכנסת "יעקב".

בסעודה נאמו על עניני היום המרא דאתרא הרב יוסף גליקסברג, אשר דיבר על מרכזיותה וחשיבותה של העיר, וחיים אקרמן – חבר הנהלת העיר גבעתיים.

ראש המועצה הדתית – יהושע גולדפינגר, וגזבר המועצה חיים רוטשטיין כיבדו את המסיבה בנוכחותם.

ליל יום י"ם בשכונת נחלת יצחק בת"א

במוצש"ק ליל יום ירושלים התאסף ציבור גדול לתפילה הודיה ביום השחרור של עיר קדשנו בביהכנ"ס המעצמיו ע"ש הרב דורף זצ"ל נחלת ישראל.

לפני התיבה התפלל החזן ישראל פרגר. בתפילה השתתף ראש עיריית ת"א-יפו רוני מילוא שאמר שהוא גאה להיות יהודי ציוני, איש ארץ ישראל. "המאבק על ירושלים צריך לאחד את כולנו כאיש אחד".

לאחר דברי ראש העיר דיבר רב השכונה הרב מיכה הלוי, שציין שיש שתי משמעויות בתנ"ך ל"בירה".

נשיא ארגנטינה לגרי"מ לאו: אנחנו ידידי מדינת ישראל

הרב הראשי לישראל הגאון הרב ישראל מאיר לאו נפגש בשבוע שעבר עם נשיא ארגנטינה קארלוס מנם בעת ביקורו בבואנוס איירס, כאורח הקהילה היהודית. בשיחה שהתקיימה בארמון הנשיא הגיש הרב הראשי לנשיא את ספר התנ"ך עם תרגום לספרדית והביע תקוותו שספר זה ילווה אותו בפעילותו המדינית והמבורכת.

נשיא ארגנטינה הודה לגרי"מ לאו על המתנה היקרה ואמר, כי הוא מעריך מאוד את עם ישראל ומדינת ישראל.

"תמסור לבני עמך שיש להם ידידים רבים מאוד בארגנטינה ואני אחד מהם" – אמר.

בשיחה שנמשכה כשעה העלה הרב הראשי בפני הנשיא את הבעיות המיוחדות של הקהילה היהודית בארגנטינה ואת הדאגה שאחזה בהם מאז פיצוץ בית הקהילה ושגרירות ישראל בבואנוס איירס.

הנשיא הבטיח, כי ייעשה הכל, כדי לתפוס את המרצחים ולהביא להעמדתם לדין.

כמו כן נדונו בשיחה יחסי ישראל ארגנטינה תוך מגמה להעמקת שיתוף הפעולה בין שתי המדינות.

בניין ההנהלה הארצית של בני עקיבא יועתק לירושלים

מאת מולי פוקרס, כתב עתי"ם

משרדי ההנהלה הארצית של תנועת בני עקיבא, השוכנים בתל-אביב כ-50 שנה, עוברים לירושלים – על כך החליטה, מה אומר, מליאת ההנהלה הארצית של בני עקיבא, שהתכנסה בסוף השבוע שעבר.

כתב עתי"ם מזכיר, כי עד לפני 30 שנה, שכנו משרדי התנועה ברחוב אחד העם, בתל-אביב, ומאז ברחוב דובנוב בעיר. לפני מספר שנים נתקבלה בתנועה החלטה עקרונית על מעבר לירושלים, ועתה כאמור, ניתן לה תוקף מעשי.

נמסר, כי המעבר לעיר הבירה יתבצע עד חודש ספטמבר. בינתיים, נמצאת בני עקיבא, כמו"מ עם מספר מקומות לגבי מיקום המשרדים, אולם הכוונה להשתכן במרכז העיר.

מזכ"ל בני עקיבא, אלחנן גלט, מסר לכתב עתי"ם, כי ההחלטה באה דווקא בימים אלה, שהמאבק בירושלים נפגעת, מה שמצריך, לדבריו, נוכחות ועשייה בשטח.

"בין שאר פעילותנו, אנו מבקשים לחזק את העיר, בהעברת משרדי הבניין הארצי", אמר גלט.

מזכ"ל התנועה ציין, כי מדובר באקט חינוכי כלפי החניכים, כשכל ישיבות ההנהלה והפעילות יצאו מעיר הבירה, "כי מציון תצא תורה ודבר השם מירושלים", הוסיף.

בתשובה לשאלת כתב עתי"ם אמר גלט, כי עלות המעבר, לא תילקח מהתקציב השוטף, אלא מגיוס תרומות וסיוע מגופים שונים.

מבצע "חייך בידיך" למלחמה בתאונות הדרכים ייפתח בקרוב

מאת סופרנו המדיני בירושלים

"חייך בידיך" כך פתח השר משה שחל את סקירתו המפורטת בנושא תאונות הדרכים והמאבק בהן בדיון מיוחד בישיבת הממשלה.

השם "חייך בידיך" – נקבע שכן הגורם העיקרי לתאונות הדרכים הוא הגורם האנושי כ-85%.

משטרת ישראל תתחיל עם תחילת הקיץ במבצע חסר תקדים ובו ישתתפו כ-1000 שוטרים כדי להגביר את הנוכחות בסופי שבוע.

הוא מסר, שבשנת 1994 היו מעורבים 531 נהגים בגילאי 16, 17, בתאונות עם נפגעים לעומת 332 בשנת 1993. כ-80% מכלל התאונות עם נפגעים הם בתחום העירוני וכ-50% מהתאונות הקטלניות גם הן בתחום העירוני.

השר שחל הדגיש בדבריו את שיתוף הפעולה עם משרד התחבורה והמינהל לבטיחות בדרכים העושים ימים כלילות בחשיבה ובטיפול בבעייה כאובה זו.

יעדי מערך התנועה במשטרת ישראל הם מיתון אמצעי אכיפה טכנולוגיים, התמקצעות שוטרי התנועה וגידול בסדר הגודל של יחידות התנועה.

לאכיפה המשטרתית משמעות רבה ויש לעשות הכל בכדי לתגבר אכיפה עד כמה שהדבר אפשרי.

לדברי שחל, עלינו לעשות הכל להורדת עקומת תאונות הדרכים בכלל והתאונות הקטלניות בפרט.

בחודשים ינואר-אפריל 95 היתה עלייה בתאונות דרכים בשעור של 10.1% ובהרוגים היתה ירידה של 4.4% לעומת 94.

הממשלה החליטה להחמיר את הענישה של עבריני תנועה.

שוחרר ממעצר בשל מסמך כתוב ברישול שהוגש ע"י המשטרה

יעקב זגורי בן 31 ממגדל העמק שוחרר אתמול בנצרת משום שביהמ"ש המחוזי בנצרת גרשון גינת שהחליט על כך בשל חומר הכתוב בכתב יד רשלני אותו הגישה המשטרה לבית המשפט.

יעקב זגורי נעצר על ידי משטרת מגדל העמק בחשד, של גניבת רכב. ביום ו' האחרון הוארך מעצרו בבית משפט השלום בטבריה על ידי השופט חיים גלפנ עד לסוף חודש זה. זגורי הגיש ערר על מעצרו לבית המשפט המחוזי בנצרת וערר זה התקבל על ידי השופט גרשון גינת.

בהחלטתו ציין השופט, כי אינו יכול לפענח דבר בחומר הכתוב שהוגש בכתב יד רשלני לבית המשפט וכי לא ניתן גם היה לראות מהבקשה מהו התחום עליה. גם בבית משפט השלום בטבריה נכתב הפרטיכל בידי השופט, בכתב יד.

פקד לוסי גולן, ראש משרד החקירות של תחנת מגדל העמק הסבירה לשופט, כי המשטרה נוהגת להגיש בקשות לביצוע צווי מעצר ומסמכי אישום לבית המשפט בכתב יד.

אולם, השופט לא קיבל זאת ואמר: אינני מוכן לקיים דיון על בסיס חומר המוגש בצורה רשלנית, וכי הגשת בקשות לבית המשפט בכתב יד, ודאי מצד משטרת ישראל אין לה מקום ובנסיבות דלעיל ברור לי שרק החלטה אחת אפשרית, והיינו קבלת הערר.

סימודן מניות והמירים קרן נאמנות

הודעה על אסיפה כללית של בעלי היחידות בקרן

ניתנת בזה הודעה שאסיפה כללית של בעלי היחידות בקרן תתכנס ביום שלישי, ח' בסיון תשנ"ה, 6 ביוני 1995, שעה 11.00, במשרד מנהל הקרן סימודן ניהול קרנות (1990) בע"מ, רחוב אחוזת בית 3, תל-אביב, כדי לאשר את מינויים של רואי החשבון של הקרן: אוריאל להב ושות' רואי חשבון, רחוב הנביאים 24, תל-אביב.

אם כעבור חצי שעה מן המועד שנקבע לכינוס האסיפה לא ימצא מנין חוקי, תדחה האסיפה לשבוע אחד, לאותו יום בשבוע, לאותה שעה ולאותו מקום, והיה אם לא ימצא מנין חוקי עד לתום חצי שעה מן המועד שנקבע לכינוס האסיפה, יחשבו בעלי היחידות הנוכחים למנין חוקי.

רשאים להשתתף ולהצביע באסיפה:
1. מי שרשום כבעל יחידות בקרן במפקס בעלי היחידות של מנהל הקרן.
2. מי שיציג באסיפה אישור מאת חבר בורסה בדבר החזקת יחידות בקרן באמצעות חבר הבורסה (להלן: "אישור").
3. מי שבידו יפוי כח להצבעה מאת מי שרשאי להשתתף ולהצביע באסיפה כאמור לעיל, ובלבד שיפקיד, במשרד הנ"ל של מנהל הקרן, לפחות 48 שעות לפני המועד שנקבע לכינוס האסיפה, את יפוי הכח האמור ובמקרה שנותן יפוי הכח רשאי להשתתף ולהצביע באסיפה מכח אישור - גם את האישור.

סימודן ניהול קרנות (1990) בע"מ
מנהל הקרן

כ"ט אייר, תשנ"ה
29 במאי, 1995

לכבוד
ידידנו הנאמנים הדגולים
הרב **זאב ויטמן** שליט"א, רב תנובה, גוש עציון.
הרב **יוסף אפרתי** שליט"א, רב מועצה הדתית ים.
סבבונעי,

מחובתנו להביע בפניכם כבוד הרב של תנובה וכבוד הרב אפרתי, הוקרה והערכה, על עמידתכם הנאה והבלתי מתפשרת בשאלות העולות על הפרק באחרונה, ובכך הוצאתם את היוזמה ההכרעה מידי הרבנים נותני ההכשרים הדואגים רק למגזר צר ובדלני, והחזרתם את מוקד ההשפעה ואת כוח ההכרעה לרבנות האחראית כלפי כלל ישראל בארצנו.

עקב יוזמתכם הברוכות מתאפשר לנו להחזיק במשקים שלנו בפרות המניבות, ומם הסכם השנה לראשונה אחרי שנים רבות. עוד מספר ימים שבהם יוכלו להזין את הפרות בתמק, ובכך הסכנו הוצאות ומיגבלות מרובות שהטילו עלינו נותני ההכשרים למהדרין, עם הדרישות המהודרות שלהם, שאינם מתחשבים כלל עם מצב החקלאות הקשה בארצנו.

לכו בכוחכם זה, וכה לחי.

בברכת העם והארץ
חברים מוקירים בקיבוץ הדתי

החייל חניאל קורן שירה בכנסיה ביפו נשלח להמשך הסתכלות

החייל חניאל קורן, החשוד בכך שפתח באש בשעת התפילה בכנסייה הנוצרית ביפו בשבוע שעבר, נשלח אתמול להמשך הסתכלות בהוראת נשיא בית משפט השלום בתל אביב, השופט דן ארבל, על פי חוות דעתו של הפסיכיאטר המחוזי.

חניאל חשוד בכך שביום ב' שעבר, בשעה 16:30, נכנס לכנסיית סנט אנטוניו ביפו, כשהוא לבוש במדי צה"ל, חמוש ברובה גליל ופתח באש לכל עבר. בבית המשפט הסביר קורן את מעשיו: "התורה הקדושה לכל אורכה מצווה להרוס צלמים של עבודה זרה, להשמיד מקומות עבודה זרה. על סמך זאת עשיתי את מה שעשיתי".

קורן גם חשוד בכך שניסה להצית את כנסיית גת שמנים בירושלים, מאותה סיבה שירה בכנסייה ביפו.

הפסיכיאטר המחוזי, אליו הובא קורן ב-25 במאי, כדי לקבל חוות דעת, המליץ על המשך הסתכלות.

"משך האישפוז יהיה על פי שיקול הדעת של הפסיכיאטר המחוזי", קבע השופט והוסיף כי צו המעצר נגד קורן נשאר בתוקף, כפי שניתן, עד ל-5 ביוני, מועד בו יובא החשוד לבית המשפט.

יצא לאור מדריך התקשרות עם הסוכן והמפיץ בחו"ל

מדריך חדש, המציג בפני היצואן את עיקרי הפעולות והדרישות ממנו על מנת לבחור בסוכן או המפיץ מתאימים, הוצא לאור בימים אלה במכון היצוא הישראלי.

המדריך כולל גם הסבר על דרך ניהול מערכת יחסים אפקטיבית, הסכמים ושיטות הפצה, כלים להערכת עבודת הסוכן, מרכיבים אפשריים להסכם ודוגמה להסכם.

לדברי אבנר פורטנוי, מנהל אגף שירותי יצוא במכון היצוא, היצוא הישראלי מתבצע באמצעות סוכנים ומפיצים בחו"ל ולעיתים בחירה לא מוצלחת של סוכן יכולה לגרום לאובדן משאבי כספים וזמן יקרים.

לדבריו, מידת ההתאמה של הסוכן או המפיץ לצרכי היצואן וצורת ההתקשרות עמו חשובים ביותר שכן יש להם השפעה ישירה על היקפי הפעילות ועמידה ביעדי המכירות של המפעל.

"יכל חג מועדי" – ספר חדש של ד"ר דב הרמן מבר-אילן

הספר "יכל חג מועדי" שיצא זה עתה לאור מפרי עטו של ד"ר דב הרמן מרצה ליהדות באוניברסיטת בר-אילן ותלמידו של פרופ' הרב דניאל שפרבר, חתן פרס ישראל, הוא הספר המכיל את המידע הרב ביותר שלו עשוי להזקק כל איש בישראל.

הספר, הכתוב בשפה בהירה וברורה, מבוסס על מחקר תלמודי וספרות מדעית של המקורות וכולל את מקורות ההלכות והמנהגים לרבות פולקלור וחגים מהשתלשלות תחילתם ועד ימינו.

הספר מיועד גם לשימוש היום-יומי בפועל וגם כספר לימוד. בין השאר מתייחס הספר למנהגים בארץ ובחו"ל, ליום העצמאות, מימונה, יום השואה, יום הזכרון לחללי צה"ל, דגל המדינה וההמנון, מנהגי העדות, המולות השונים, שימוש בטכנולוגיה בשבת, קישוט בירק בשבועות, חגים ומועדים שלאחר המקרא ומאז הקמת המדינה ועוד ועוד.

למעשה מכיל הספר את כל המידע ביותר לחגים ומועדים במקום מספר ספרים שונים כיום.

אמנים מתנדבים למען ילדי האסירים

מאת סופרנו בתל-אביב

אמנים ישראליים נירתמו להפעלת התגייסות בפני למעלה מאלף ילדי אסירים, בני משפחותיהם והנציגים המוזמנים מפרוייקט מרית.

האירוע יתקיים מחר, יום שלישי, באיצטדיון הפועל בחולון ואמורים להשתתף בין השאר – חברי להקת תזמורות בני עקיבא, תזמורת משטרת ישראל, בני שמעוני, להקת ג'ז גבעתיים ואמנים רבים אחרים. את האירוע תנחה יעל אבוקסיס.

יוזמי מיפגש האמנים למען ילדי האסירים, אומר כי מטרת האירוע היא – "לגרום נחת לילדי אסירים, על ידי הכנת אירוע חברתי מהנה במיוחד עבורם". באירוע אמורים להשתתף גם ראש עיריית חולון, מוטי ששון, יו"ר הרשות לשיקום האסיר, אברהם הופמן, מנכ"ל מר"ת, עמוס כרמלי ואישי ציבור אחרים.

לראשונה: טיסת צ'רטר ישירה מרומא לאילת

178 סוכני נסיעות איטלקיים הגיעו לאילת עם טיסת הצ'רטר הישירה הראשונה מרומא לאילת.

אהרון וקל, יו"ר התאחדות בתי המלון באילת, מסר לכתב עתי"ם, כי סוכני הנסיעות של החברות "סרדינה טורס" ו"קלומבוס טורס" הגיעו לאילת לסיור היכרות לקראת עונת הצ'רטרים ב-1995.

סוכני הנסיעות שהגיעו, מתמחים בקידום אתרי נופש, ובין היתר הריביירה הצרפתית, טורקיה, קורסיקה וסרדיניה.

במסגרת ביקורם באילת, יסיירו הסוכנים בבתי המלון בעיר, יבקרו באקווריום ובמצפה התת ימי וריף הדולפינים, וישתתפו בשייט במפרץ אילת.

ריח הדבק חשף הברחת סמים בעקבי הנעליים

חוש הריח המפותח של קצין המשטרה הביא למעצרה של קלריה יוספוב 27, תושבת אתר הקרוואנים בבאר-שבע, בחשד שניסתה להחדיר לבית המעצר בה שוהה בעלה, מורק סמים בתוך עקב נעליים, שהיו בחבילות הבגדים שביקשה להעביר לו. קצין המשטרה הריח את דבק המגע הטרי, חשד וגילה את ההברחה.

נציג המשטרה רס"ר אלון כהן, שטען כל זאת אתמול בבית משפט השלום בת"א מסר, כי יוספוב הגיעה ילבה מי לבית המעצר בתחנת המשטרה בהרצליה. היא ביקשה להכניס לבעלה של קלריה יוספוב בגדים ונעליים. קצין המשטרה רפ"ק ניסים זנתו אישר את הכנסת החבילה, אך חשד בזוג נעליים שהיה בה, שכן מעקב הנעל נדף ריח של דבק מגע טרי. כשפתחו את העקב, נמצאו מורק ושלוש שקיות קטנות ובהן חומר במשקל 1.5 גרם החשוד כסם הרואין.

נציג המשטרה טען עוד כי בעלה של יוספוב ידע על "המשלוח" ואף ציפה לו.